

SPECYFIKACJA TECHNICZNA WYKONANIA I ODBIORU ROBÓT BUDOWLANYCH

| | |
|------------------------|--|
| Dział: | 45000000-7 – Roboty budowlane |
| Grupa: | 45100000-8 – Przygotowanie terenu pod budowę |
| Klasa: | 45110000-1 – Roboty w zakresie burzenia i rozbiórki obiektów budowlanych, roboty ziemne |
| Kategoria: | 45111200-0 – Roboty w zakresie przygotowania terenu pod budowę i roboty ziemne |
| Doprecyzowanie: | 45112711-2 – Roboty w zakresie kształtowania parków |

Inwestycji pn:

„ROZWÓJ TERENÓW ZIELONYCH W MIEŚCIE STRZELCE OPOLSKIE TZW. PARK RYBACZÓWKA”

KATEGORIA OBIEKTU BUDOWLANEGO:
VIII – INNE BUDOWLE

INWESTYCJA OBEJMUJE DZIAŁKI EWIDENCYJNE: **Miasto Strzelce Opolskie, obręb Strzelce Opolskie**
km. 7 : 1621, 1627, 1628/3, 1628/7, 1628/8, 1629/2, 1630/3, 1593/2
km. 10 : 2113
km. 25 : 4996, 4997, 4998/1, 4998/3, 5000/2, 5000/3, 5001/4, 5001/7, 5001/9, 5001/10

INWESTOR : **GMINA STRZELCE OPOLSKIE**
Pl. Myśliwca 1, 47-100 STRZELCE OPOLSKIE



AUTOR OPRACOWANIA:
DOMEL inż. Iwona Dołżycka
ul. Sokolnicka 3 49-120 Dąbrowa

Dąbrowa , luty 2016 r.

SZCZEGÓŁOWE SPECYFIKACJE TECHNICZNE

Spis treści

| | |
|---|-----|
| ST-00.00. WYMAGANIA OGÓLNE | 4 |
| ST-01.00. ROBOTY PRZYGOTOWAWCZE | 19 |
| ST- 01.01. Wytyczenie obiektu | 19 |
| ST- 01.02. Rozbiórki | 22 |
| ST- 01.03. Wycinka drzew i krzewów | 24 |
| ST- 01.05. Wykonanie nasypów | 27 |
| ST-02.00. ROBOTY DROGOWE..... | 34 |
| ST- 02.01. Założenia ogólne..... | 34 |
| ST- 02.02. Roboty ziemne . Wymagania ogólne..... | 43 |
| ST- 02.03. Wykonanie wykopów w gruntach nieskalistych..... | 48 |
| ST- 02.04. Koryto wraz z profilowaniem i zagęszczaniem podłoża | 51 |
| ST- 02.05. Warstwy odsączające i odcinające..... | 55 |
| ST- 02.06. Podbudowa z kruszyw..... | 59 |
| ST- 02.07. Podbudowa z kruszywa łamanego stabilizowanego mechanicznie | 65 |
| ST- 02.08. Nawierzchnia z kostki betonowej | 67 |
| ST- 02.09. Nawierzchnia tłuczniowa | 70 |
| ST- 02.10. Krawężniki betonowe | 74 |
| ST- 02.11. Opoorniki betonowe | 79 |
| ST-03.00. ROBOTY MELIORACYJNE | 83 |
| ST- 03.01. Roboty ziemne w gruntach kat. II-IV | 83 |
| ST- 03.02. Narzut kamienny luzem..... | 86 |
| ST- 03.03. Geowłóknina | 89 |
| ST- 03.04. Geokrata | 93 |
| ST- 03.05. Narzut kamienny w geokracie | 96 |
| ST- 03.06. Umocnienie stopy skarpy rowu | 98 |
| ST- 03.07. Płyty ażurowe..... | 101 |
| ST- 03.08. Podsypki z kruszyw naturalnych | 103 |
| ST- 03.09. Humusowanie skarp..... | 105 |
| ST-04.00. NASADZENIA ZIELENI | 109 |
| ST- 04.01. Nasadzenie zieleni | 109 |
| ST-05.00. SIEĆ TELETECHNICZNA..... | 115 |
| ST- 05.01. Oświetlenie terenu..... | 115 |
| ST-06.00. MAŁA ARCHITEKTURA | 126 |
| ST- 06.01. Elementy małej architektury | 126 |
| ST-07.00. ORGANIZACJA PLACU BUDOWY | 133 |

ST-00.00 Wymagania ogólne

dla przedsięwzięcia:

**„ROZWÓJ TERENÓW ZIELONYCH W MIEŚCIE STRZELCE
OPOLSKIE TZW. PARK RYBACZÓWKA”**

ST-00.00. WYMAGANIA OGÓLNE

1. WSTĘP

1.1. Przedmiot Specyfikacji Technicznej

Specyfikacje techniczne wykonania i odbioru Robót -Wymagania Ogólne, stanowią wspólne wymagania obowiązujące dla poszczególnych specyfikacji technicznych wykonania i odbioru Robót, które zostaną opracowane w ramach projektu pn.: „Rozwój terenów zielonych w mieście Strzelce Opolskie tzw. PARK RYBACZÓWKA”.

Investycja wg. WSPÓLNEGO SŁOWNIKA ZAMÓWIEŃ;

| | |
|------------------------|---|
| Dział: | 45000000-7 – Roboty budowlane |
| Grupa: | 45100000-8 – Przygotowanie terenu pod budowę |
| Klasa: | 45110000-1 – Roboty w zakresie burzenia i rozbiórki obiektów budowlanych, roboty ziemne |
| Kategoria: | 45111200-0 – Roboty w zakresie przygotowania terenu pod budowę i roboty ziemne |
| Doprecyzowanie: | 45112711-2 – Roboty w zakresie kształtowania parków |
| Klasa: | 45240000-1 – Budowa obiektów inżynierii wodnej |
| Kategoria: | 45247000-0 – Roboty w zakresie budowy tam, kanałów , kanałów irygacyjnych i akweduktów |
| Doprecyzowanie: | 45247110-7 – Budowa kanałów |
| Doprecyzowanie: | 45247270-3 – Budowa zbiorników |
| Grupa: | 45300000-0 – Roboty w zakresie instalacji budowlanych |
| Klasa: | 45310000-1 – Roboty w zakresie instalacji elektrycznych |
| Kategoria: | 45311000-0 – Roboty w zakresie przewodów instalacji elektrycznych oraz opraw elektrycznych |
| Doprecyzowanie: | 45314300-4 – Kładzenie kabli |
| Doprecyzowanie: | 45316110-9 – Instalowanie drogowego sprzętu oświetleniowego |
| Klasa: | 45230000-8 – Roboty budowlane w zakresie budowy rurociągów , linii komunikacyjnych i elektroenergetycznych, autostrad, dróg, lotnisk i kolei, wyrównanie terenu. |
| Kategoria: | 45233000-9 – Roboty budowlane w zakresie konstruowania, fundamentowania oraz wykonywania nawierzchni autostrad i dróg. |
| Doprecyzowanie: | 45233123-7 – Drogi podrzędne |
| Doprecyzowanie: | 45233124-4 – Drogi dojazdowe |
| Doprecyzowanie: | 45233161-5 – Ścieżki pieszce |

ZAKRES ROBÓT;

| Lp. | Wyszczególnienie | Jedn. | Ilość |
|-----|---|--|---|
| 1. | 2 | 3 | 4 |
| 1. | <u>Teren objęty opracowaniem</u> <u>Ukształtowanie terenu:</u> - rozbiórka wału ziemnego - usypanie wzniesień i częściowe podniesienie terenu - wymiana piasku na plaży | m ² mb m ³ m ² | 120 279,00 164,00 4.830,00 2.000,00 |
| 2. | <u>Układ komunikacyjny</u> - ciągi pieszo-jezdne o nawierzchni mineralnej - ciągi pieszo-jezdne o nawierzchni z kostki betonowej typu polbruk - alejki z płyt chodnikowych - parking + wydłużony ciąg pieszy z kostki brukowej | m ² m ² m ² m ² m ² | 4.801,50 651,00 95,00 1 380,00+ 40,0 6.967,50 |

SPECYFIKACJA TECHNICZNA WYKONANIA I ODBIORU ROBÓT
dla przedsięwzięcia:
„Rozwój terenów zielonych w mieście Strzelce Opolskie tzw. PARK RYBACZÓWKA”

| | | | |
|----|--|---|---|
| 3. | <u>Roboty melioracyjne</u> - konserwacja i ubezpieczenie zbiornika retencyjnego Dewizowiec - ubezpieczenie rowu szczegółowego RA-1 - konserwacja rowu RA | ha mb mb | 1,70 473,50 182,00 |
| 4. | <u>Tereny zieleni uporządkowanej:</u> - powierzchnia objęta nasadzeniami w tym: - drzewa - 258 szt. - krzewy iglaste - 463 szt. - krzewy liściaste i krzewinki - 2150 szt. - żywopłot z grabu - 166,3mb/ 554 szt. - kostrzewa wysiewana na górkach - 2234m2 lub sadzona - 55850szt. - inne trawy - 16680 szt. - byliny - 2830,4m2 (28629 szt.) - trawnik mieszanka do cienia - 1882m2 - trawnik gazonowy - 23 054 m2 | m ² | 30.000,00 |
| 5. | <u>Mała architektura</u> - ławy ze stołami - ławki przy ścieżkach - kosze na śmieci przy ławkach - kładki piesze - balustrada w formie ogrodzenia - budki lęgowe dla ptaków - budki lęgowe dla ptaków wodnych - budki dla owadów - stojaki na rowery | szt szt szt szt mb szt szt szt szt | 7,00 20,00 22,00 4,00 23,00 30,00 10,00 10,00 3,00 |
| 6. | <u>Urządzenia sportowe</u> - boisko do gry w siatkówkę - bulodrom - tablica do rysowania dla najmłodszych – „świat malowany kredką” - kalistenika - mini rolki – tor do jazdy na rolkach - szachy ogrodowe - stanowiska do gry w szachy - stanowiska do gry w mini golf - urządzenia rekreacyjne na placu zabaw | m ² m ² m ² m ² m ² m ² szt szt szt | 163,00 60,00 36,00 18,00 18,00 36,00 3,00 6,00 2,00 |
| 7 | <u>Oświetlenie terenu</u> - kabel YKXS 4x16mm ² - słup oświetleniowy SOL h=7m z fundamentem B60 i wysięgnikiem WR4/1 - słup oświetleniowy SOL h=4,5m z fundamentem B60 - oprawa oświetleniowa ISKRA LED ALFA 24W - oprawa oświetleniowa MIRA LED 42W | mb szt szt szt szt | 1900,00 4,0 50,0 4,0 50,0 |

1.2. Zakres stosowania ST

SST jest stosowana jako dokument przetargowy i kontraktowy przy zleceniu i realizacji robót wymienionych w pkt 1.1.

1.3. Zakres robót objętych ST

1.3.1. Wymagania ogólne

Ustalenia zawarte w niniejszej ST obejmują wymagania ogólne, wspólne dla wszystkich robót objętych Specyfikacjami Technicznymi na poszczególne asortymenty i należy je rozumieć oraz stosować w powiązaniu z nimi.

1.3.2. Specyfikacje Techniczne zgodne są z ustawą o zamówieniach publicznych z dnia 10 czerwca 1994 roku z późniejszymi zmianami i uwzględniają normy państwowe, instrukcje i przepisy stosujące się do robót. Wszelkie Roboty ujęte w ST należy wykonać w oparciu o normy i przepisy aktualnie obowiązujące w Rzeczpospolitej Polskiej, nawet jeśli w ST nie zostały przywołane.

1.4. Określenia podstawowe

Użyte w ST wymienione poniżej określenia należy rozumieć w każdym przypadku następująco:

1.4.1 Budowa wykonywanie obiektu budowlanego w określonym miejscu, a także odbudowę, rozbudowę, nadbudowę obiektu budowlanego,

1.4.2 Budowla każdy obiekt budowlany nie będący budynkiem lub obiektem małej architektury, jak: mosty, przepusty techniczne, budowle ziemne, hydrotechniczne, zbiorniki, konstrukcje oporowe i inne,

1.4.3 Budowle hydrotechniczne - budowle, wraz z urządzeniami i instalacjami technicznymi z nimi związanymi, służące gospodarce wodnej oraz kształtowaniu zasobów wodnych i korzystaniu z nich,

1.4.4 Dziennik Budowy - opatrzony pieczęcią Zamawiającego zeszyt, z ponumerowanymi stronami, służący do notowania wydarzeń zaistniałych w czasie wykonywania zadania budowlanego, rejestrowania dokonywanych odbiorów robót, przekazywania poleceń i innej korespondencji technicznej pomiędzy Inżynierem, Wykonawcą i Projektantem.

1.4.5 Kierownik budowy - osoba wyznaczona przez Wykonawcę, upoważniona do kierowania robotami i do występowania w jego imieniu w sprawach realizacji Kontraktu.

1.4.6 Laboratorium -drogowe lub inne laboratorium badawcze, zaakceptowane przez Zamawiającego, niezbędne do przeprowadzenia wszelkich badań i prób związanych z oceną jakości materiałów oraz robót.

1.4.7 Materiały -wszelkie tworzywa niezbędne do wykonania robót, zgodne z Dokumentacją Projektową i Specyfikacjami Technicznymi, zaakceptowane przez Inżyniera.

1.4.8 Nasypy użytkowe budowle ziemne wznoszone wzwyż od poziomu terenu; obmiar w metrach sześciennych wykopów lub ukopów, z których wydobyto ziemię na wykonanie nasypu, z wyjątkiem specjalnie zaznaczonych przypadków, gdy obmiar dokonywany jest w metrach sześciennych nasypu, np. nasypy zapór ziemnych,

1.4.9 Odpowiednia (bliżka) zgodność - zgodność wykonywanych robót z dopuszczonymi tolerancjami, a jeśli przedział tolerancji nie został określony -z przeciętnymi tolerancjami, przyjmowanymi zwyczajowo dla danego rodzaju robót budowlanych.

1.4.10 Obiekt budowlany - budowla stanowiąca całość techniczno-użytkową wraz z instalacjami i urządzeniami, obiekt małej architektury,

1.4.11 Obrobienie na czysto powierzchni skarp i korony przekopów lub nasypów stałych ręczne obrobienie powierzchni po wykonywanych robotach ziemnych z dokładnością podaną w dokumentacji odpowiednich tablicach norm,

1.4.12 Obrobienie z grubsza powierzchni wykopów, przekopów, nasypów lub odkładów mechaniczne lub ręczne obrobienie powierzchni skarp, korony lub dna z dokładnością mniejszą w stosunku do norm,

1.4.13 Odkład grunt uzyskany z wykopu lub przekopu złożony w określonym miejscu bez przeznaczenia użytkowego lub z przeznaczeniem do późniejszego zasypiania wykopu,

1.4.14 Plac budowy teren, na którym są wykonywane roboty budowlane lub czynności pomocnicze albo prace związane z budową (np. wytwarzanie na budowie elementów prefabrykowanych, składowanie materiałów, przedmiotów itp.),

1.4.15 Plantowania terenu wyrównywanie terenu do zadanych projektem rzędnych przez ścięcie wypukłości i zasypianie wgłębień,

1.4.16 Polecenie Inżyniera -wszelkie polecenia przekazane Wykonawcy przez Inżyniera, w formie pisemnej, dotyczące sposobu realizacji robót lub innych spraw związanych z prowadzeniem budowy.

1.4.17 Projektant -uprawniona osoba prawna lub fizyczna będąca autorem Dokumentacji Projektowej.

1.4.18 Przelew - część przegrody na strumieniu cieczy o zwierciadle swobodnym, przez którą przelewa się ciecz. Przelew stanowi zwykle część obiektu hydrotechnicznego piętrzącego wodę (zapora, jaz) – urządzenie upustowe

1.4.19 Rejestr Obmiaru -akceptowany przez Inżyniera zeszyt z ponumerowanymi stronami służący do wpisywania przez Wykonawcę obmiaru dokonywanych robót w formie wyliczeń, szkiców i ew. dodatkowych załączników. Wpisy w Rejestrze Obmiaru podlegają potwierdzeniu przez Inżyniera.

1.4.20 Rekultywacja -roboty mające na celu uporządkowanie i przywrócenie pierwotnych funkcji terenom naruszonym w czasie realizacji zadania budowlanego.

1.4.21 Rozplantowanie odkładu lub ziemi wydobytej z przekopu lub rowu rozmieszczenie mechaniczne lub ręczne ziemi warstwą o określonej grubości bezpośrednio przy wykonywanym przekopie lub rowie,

1.4.22 Rysunki -część Dokumentacji Projektowej, która wskazuje lokalizację, charakterystykę i wymiary

obiektu będącego przedmiotem robót.

1.4.23 Przeliczenie robót - wykaz robót z podaniem ich ilości w kolejności technologicznej ich wykonania.

1.4.24 Ubezpieczenie (umocnienie) obudowa skarp lub dna kamieniem naturalnym, prefabrykatami betonowymi, odpowiednio formowaną faszyną, darnią itp. podziemnych oraz miejsca rozbiórki nasypów, wałów lub hałd ziemnych,

1.4.25 Urządzenia budowlane urządzenia techniczne związane z obiektem budowlanym, zapewniające możliwość użytkowania obiektu zgodnie z jego przeznaczeniem,

1.4.26 Wykopy doły szeroko i wąskoprzestrzenne liniowe dla fundamentów lub dla urządzeń instalacji

1.4.27 Inżynier – osoba prawna lub fizyczna, w tym również pracownik Zamawiającego, wyznaczona przez Zamawiającego do reprezentowania jego interesów przez sprawowanie kontroli zgodności realizacji robót budowlanych z Dokumentacją Projektową, Specyfikacjami Technicznymi, przepisami, zasadami wiedzy technicznej oraz postanowieniami warunków Kontraktu (umowy).

1.4.28 Wykonawca – osoba prawna (lub fizyczna), z którą Zamawiający zawarł Kontrakt (umowę) w wyniku wyboru ofert oraz jej następcy prawni.

1.4.29 Zamawiający - każdy podmiot szczegółowo określony w umowie (kontrakcie) udzielający zamówienia na podstawie ustawy o zamówieniach publicznych (z 10 czerwca 1994 r z późniejszymi zmianami).

1.5. Ogólne wymagania dotyczące robót.

Wykonawca robót jest odpowiedzialny za jakość wykonania robót, bezpieczeństwo wszelkich czynności na terenie wykonywania robót, metody użyte przy wykonywaniu robót oraz za ich zgodność z Dokumentacją Projektową, ST i poleceniami Inżyniera.

1.5.1. Przekazanie Terenu Budowy

Zamawiający w terminie określonym w Warunkach Szczegółowych Kontraktu przekazuje Wykonawcy Teren Budowy wraz ze wszystkimi wymaganymi uzgodnieniami prawnymi i administracyjnymi, lokalizację punktów głównych realizowanej inwestycji oraz reperów, Dziennik Budowy i Rejestr Obmiaru Robót oraz dwa egzemplarze Dokumentacji

Projektowej i dwa komplety ST. Na Wykonawcy spoczywa odpowiedzialność za ochronę przekazanych mu punktów pomiarowych do chwili odbioru końcowego robót. Uszkodzone lub zniszczone znaki geodezyjne Wykonawca odtworzy i utrwali na własny koszt.

1.5.2. Dokumentacja Projektowa

Dokumentacja projektowa będzie zawierać rysunki, obliczenia i dokumenty, zgodne z wykazem podanym w szczegółowych warunkach umowy, uwzględniającym podział na dokumentację projektową:

-Zamawiającego; przetargową dokumentację projektową oraz projektową dokumentację wykonawczą (techniczną), które zostaną przekazane Wykonawcy,

- Wykonawcy; którą Wykonawca opracuje w ramach ceny kontraktowej.

Dokumentacja Projektowa Wykonawcy powinna zawierać uzgodnienia z właścicielami terenów przeznaczonych do tymczasowego lub stałego zajęcia oraz stosownymi instytucjami zajmującymi się ochroną środowiska naturalnego. W/w Dokumentację Projektową Wykonawca przedstawi Inżynierowi do akceptacji przed rozpoczęciem robót określonych Kontraktem.

Jeżeli w trakcie wykonywania Robót okaże się koniecznym uzupełnienie Dokumentacji Projektowej przekazanej przez Zamawiającego, Wykonawca sporządzi brakujące rysunki na własny koszt i przedłoży je Inżynierowi do zatwierdzenia.

1.5.3. Zgodność robót z Dokumentacją Projektową i ST

Dokumentacja Projektowa, Specyfikacje Techniczne oraz dodatkowe dokumenty przekazane przez Inżyniera Wykonawcy stanowią część Kontraktu, a wymagania wyszczególnione w choćby jednym z nich są obowiązujące dla Wykonawcy tak jakby zawarte były w całej dokumentacji.

W przypadku rozbieżności w ustaleniach poszczególnych dokumentów obowiązuje następująca kolejność ustalona przez Zamawiającego.

Wykonawca nie może wykorzystywać błędów lub opuszczeń w Dokumentach Kontraktowych, a o ich wykryciu powinien natychmiast powiadomić Inżyniera, który podejmie decyzję o wprowadzeniu odpowiednich zmian i poprawek.

W przypadku rozbieżności opis wymiarów ważniejszy jest od odczytu ze skali rysunków.

Wszystkie wykonane roboty i dostarczone materiały będą zgodne z Dokumentacją Projektową i ST.

Dane określone w Dokumentacji Projektowej i w ST będą uważane za wartości docelowe, od których dopuszczalne są odchylenia w ramach określonego przedziału tolerancji. Cechy materiałów i elementów budowlanych

muszą być jednorodne i wykazywać bliską zgodność z określonymi wymaganiami, a rozrzuty tych cech nie mogą przekraczać dopuszczalnego przedziału tolerancji. W przypadku, gdy materiały lub roboty nie będą w pełni zgodne z Dokumentacją Projektową lub SST i wpłynie to na nie zadawalającą jakość elementu budowy, to takie materiały będą niezwłocznie zastąpione innymi, a roboty rozebrane na koszt Wykonawcy.

1.5.4. Zabezpieczenie Terenu Budowy

Przed przystąpieniem do robót Wykonawca przedstawi Inżynierowi do zatwierdzenia uzgodniony z odpowiednim zarządem drogi i organem zarządzającym ruchem projekt organizacji ruchu i zabezpieczenia robót w okresie trwania budowy. W zależności od potrzeb i postępu robót projekt organizacji ruchu powinien być aktualizowany przez Wykonawcę na bieżąco.

W czasie wykonywania robót Wykonawca dostarczy, zainstaluje i będzie obsługiwał wszystkie tymczasowe urządzenia zabezpieczające takie jak: zapory, światła ostrzegawcze, sygnały itp., zapewniając w ten sposób bezpieczeństwo pojazdów i pieszych.

Wykonawca zapewni stałe warunki widoczności w dzień i w nocy tych zapór i znaków, dla których jest to nieodzowne ze względów bezpieczeństwa. Wszystkie znaki, zapory i inne urządzenia zabezpieczające będą akceptowane przez Inżyniera. Fakt przystąpienia do robót Wykonawca obwieści publicznie przed ich rozpoczęciem w sposób uzgodniony z Inżynierem oraz przez umieszczenie, w miejscach i ilościach określonych przez Inżyniera, tablic informacyjnych, których treść będzie zatwierdzona przez Inżyniera. Tablice informacyjne będą utrzymywane przez Wykonawcę w dobrym stanie przez cały okres realizacji robót.

Koszt zabezpieczenia Terenu Budowy nie podlega odrębnej zapłacie i przyjmuje się, że jest włączony w Cenę Kontraktową.

1.5.5. Ochrona środowiska w czasie wykonywania robót

Wykonawca ma obowiązek znać i stosować w czasie prowadzenia robót wszelkie przepisy dotyczące ochrony środowiska naturalnego. W okresie trwania budowy i wykańczania robót Wykonawca będzie podejmować wszelkie uzasadnione kroki mające na celu stosowanie się do przepisów i norm dotyczących ochrony środowiska na terenie i wokół Terenu Budowy oraz będzie unikać uszkodzeń lub uciążliwości dla osób lub własności społecznej i innych, a wynikających z nadmiernego hałasu, wibracji, zanieczyszczeń lub innych przyczyn powstałych w następstwie jego sposobu działania.

Stosując się do tych wymagań będzie miał szczególny wzgląd na:

1/ lokalizację istn. obiektów budowlanych wraz z ich otoczeniem, dróg dojazdowych oraz innych elementów narażonych na uciążliwość lub uszkodzenia

2/ zachowa wszelkie środki ostrożności i zabezpieczenia przed:

- zanieczyszczeniem zbiorników i cieków wodnych pyłami lub substancjami toksycznymi,
- zanieczyszczeniem powietrza pyłami i gazami,
- możliwością powstania pożaru
- możliwość zanieczyszczenia gleby substancjami ropopochodnymi

Oplaty i kary za przekroczenie w trakcie realizacji robót norm określonych w odpowiednich przepisach dotyczących ochrony środowiska obciążą Wykonawcę.

1.5.6. Ochrona przeciwpożarowa

Wykonawca będzie przestrzegać przepisów ochrony przeciwpożarowej. Wykonawca będzie utrzymywać sprawny sprzęt przeciwpożarowy, wymagany przez odpowiednie przepisy, na terenie wykonywania robót budowlanych : w pomieszczeniach biurowych, mieszkalnych i magazynach oraz w maszynach i pojazdach.

Materiały łatwopalne będą składowane w sposób zgodny z odpowiednimi przepisami i zabezpieczone przed dostępem osób trzecich. Wykonawca będzie odpowiedzialny za wszelkie straty spowodowane pożarem wywołanym jako rezultat realizacji robót albo przez personel Wykonawcy.

1.5.7. Materiały szkodliwe dla otoczenia

Materiały, które w sposób trwały są szkodliwe dla otoczenia, nie będą dopuszczone do użycia. Nie dopuszcza się użycia materiałów wywołujących szkodliwe promieniowanie o stężeniu większym od dopuszczalnego. Wszelkie materiały odpadowe użyte do robót będą miały świadectwa dopuszczenia, wydane przez uprawnioną jednostkę, jednoznacznie określające brak szkodliwego oddziaływania tych materiałów na środowisko.

Materiały, które są szkodliwe dla otoczenia tylko w czasie robót, a po zakończeniu robót ich szkodliwość zanika (np. materiały pyłaste) mogą być użyte pod warunkiem przestrzegania wymagań technologicznych w budownictwie. Jeżeli wymagają tego odpowiednie przepisy Wykonawca powinien otrzymać zgodę na użycie tych materiałów od właściwych organów administracji państwowej.

1.5.8. Ograniczenie obciążeń osi pojazdów

Wykonawca stosować się będzie do ustawowych ograniczeń obciążenia na oś przy transporcie materiałów i wyposażenia na i z terenu robót. Uzyska on wszelkie niezbędne zezwolenia od władz, co do przewozu nietypowych wagowo ładunków i w sposób ciągły będzie o każdym takim przewozie powiadamiał Inżyniera.

Wykonawca będzie odpowiadał za naprawę wszelkich uszkodzeń powstałych w wyniku nadmiernych obciążeń samochodów, zgodnie z poleceniami Inżyniera.

1.5.9. Bezpieczeństwo i higiena pracy

Podczas realizacji robót Wykonawca będzie przestrzegać przepisów dotyczących bezpieczeństwa i higieny pracy. W szczególności Wykonawca ma obowiązek zadbać, aby personel nie wykonywał pracy w warunkach niebezpiecznych, szkodliwych dla zdrowia oraz nie spełniających odpowiednich wymagań sanitarnych.

Wykonawca zapewni i będzie utrzymywał wszelkie urządzenia zabezpieczające, socjalne oraz sprzęt i odpowiednią odzież dla ochrony życia i zdrowia osób zatrudnionych na budowie oraz dla zapewnienia bezpieczeństwa publicznego. Uznaje się, że wszelkie koszty związane z wypełnieniem wymagań określonych powyżej nie podlegają odrębnej zapłacie i są uwzględnione w Cenie Kontraktowej.

1.5.10. Ochrona i utrzymanie robót

Wykonawca będzie odpowiedzialny za ochronę robót i za wszelkie materiały i urządzenia używane do robót od daty rozpoczęcia do daty wydania potwierdzenia Zakończenia przez Inżyniera.

Wykonawca będzie utrzymywał roboty do czasu końcowego odbioru. Utrzymanie powinno być prowadzone w taki sposób, aby jej elementy były w zadowalającym stanie przez cały czas, do momentu odbioru końcowego.

Jeśli Wykonawca w jakimkolwiek czasie zaniedba utrzymanie, to na polecenie Inżyniera powinien rozpocząć roboty utrzymaniowe nie później niż w 24 godziny po otrzymaniu tego polecenia.

1.5.11. Stosowanie się do prawa i innych przepisów

Wykonawca zobowiązany jest znać wszystkie przepisy wydane przez władze centralne i miejscowe oraz inne przepisy i wytyczne, które są w jakikolwiek sposób związane z robotami i będzie w pełni odpowiedzialny za przestrzeganie tych praw, przepisów i wytycznych podczas prowadzenia robót. Wykonawca będzie przestrzegać praw patentowych i będzie w pełni odpowiedzialny za wypełnienie wszelkich wymagań prawnych odnośnie wykorzystania opatentowanych urządzeń lub metod. Wykonawca będzie gromadził wszystkie zezwolenia i inne odnośne dokumenty i przedstawiał je na każde życzenie Inżyniera.

1.5.12. Równoważność norm i zbiorów przepisów prawnych

Gdziekolwiek w dokumentach kontraktowych powołane są konkretne normy i przepisy, które mają spełniać materiały, sprzęt i inne towary oraz wykonane i zbadane roboty, będą obowiązywać postanowienia najnowszego wydania lub poprawionego wydania powołanych norm i przepisów o ile w warunkach kontraktu nie postanowiono inaczej.

1.5.13. Ochrona własności publicznej i prywatnej

Wykonawca jest zobowiązany do ochrony przed uszkodzeniem lub zniszczeniem własności publicznej i prywatnej. Jeżeli w związku z niewłaściwym prowadzeniem robót, zaniedbaniem lub brakiem działań ze strony Wykonawcy nastąpi uszkodzenie lub zniszczenie własności prywatnej lub publicznej, to Wykonawca na swój koszt naprawi lub odtworzy uszkodzoną własność w taki sposób, aby stan naprawionej własności był nie gorszy niż przed powstaniem tego uszkodzenia lub zniszczenia. Wykonawca odpowiada za ochronę instalacji na powierzchni terenu i za urządzenia uzbrojenia podziemnego, takie jak: przewody, rurociągi, kable itp., których położenie było wskazane przez Zamawiającego. Wykonawca powinien uzyskać od odpowiednich władz będących właścicielami tych urządzeń potwierdzenie informacji dostarczonych mu przez Zamawiającego, dotyczących dokładnego położenia tych urządzeń w obrębie placu budowy.

O zamiarze przystąpienia do robót w pobliżu tych urządzeń lub instalacji, bądź ich przekładania Wykonawca powinien zawiadomić ich właścicieli i Inżyniera. Wykonawca zapewni właściwe oznaczenie i zabezpieczenie przed uszkodzeniem tych instalacji i urządzeń w czasie trwania budowy. O fakcie przypadkowego uszkodzenia tych instalacji Wykonawca bezzwłocznie powiadomi Zamawiającego i zainteresowane władze. Koszt naprawy ponosi Wykonawca. Jeżeli teren budowy przylega do terenów z zabudową mieszkaniową, Wykonawca będzie realizować roboty w sposób powodujący minimalną niedogodność dla mieszkańców. Wykonawca odpowiada za wszelkie uszkodzenia zabudowy mieszkaniowej w sąsiedztwie budowy, spowodowane jego działalnością.

1.5.14. Wykopaliska

Wszelkie wykopaliska, monety, przedmioty wartościowe, budowle oraz inne pozostałości o znaczeniu geologicznym lub archeologicznym odkryte na terenie budowy będą uważane za własność Zamawiającego.

Wykonawca zobowiązany jest powiadomić Inżyniera/Kierownika projektu i postępować zgodnie z jego poleceniami. Jeżeli w wyniku tych poleceń Wykonawca poniesie koszty i/lub wystąpią opóźnienia w robotach, Inżynier/Kierownik projektu po uzgodnieniu z Zamawiającym i Wykonawcą ustali wydłużenie czasu wykonania robót i/lub wysokość kwoty, o którą należy zwiększyć cenę kontraktową.

2. MATERIAŁY

2.1. Źródła uzyskania materiałów

Co najmniej na trzy tygodnie przed zaplanowanym wykorzystaniem jakichkolwiek materiałów przeznaczonych do robót Wykonawca przedstawi szczegółowe informacje dotyczące proponowanego źródła wytwarzania, zamawiania lub wydobywania tych materiałów i odpowiednie świadectwa badań laboratoryjnych oraz próbki do zatwierdzenia przez Inżyniera.

Zatwierdzenie pewnych materiałów z danego źródła nie oznacza automatycznie, że wszelkie materiały z danego źródła uzyskają zatwierdzenie. Wykonawca zobowiązany jest do prowadzenia badań w celu udokumentowania, że materiały uzyskane z dopuszczonego źródła w sposób ciągły spełniają wymagania Specyfikacji Technicznych w czasie postępu robót.

2.2. Pozyskiwanie materiałów miejscowych

Wykonawca odpowiada za uzyskanie pozwoleń od właścicieli i odnośnych władz na pozyskanie materiałów z jakichkolwiek źródeł miejscowych włączając w to źródła wskazane przez Zamawiającego i jest zobowiązany dostarczyć Inżynierowi wymagane dokumenty przed rozpoczęciem eksploatacji źródła.

Wykonawca przedstawi dokumentację zawierającą raporty z badań terenowych i laboratoryjnych oraz proponowaną przez siebie metodę wydobywania i selekcji do zatwierdzenia Inżynierowi.

Wykonawca ponosi odpowiedzialność za spełnienie wymagań ilościowych i jakościowych materiałów z jakiegokolwiek źródła.

Wykonawca poniesie wszystkie koszty a w tym: opłaty, wynagrodzenia i jakiegokolwiek inne koszty związane z dostarczeniem materiałów do robót.

Humus i nadkład czasowo zdjęte z terenu wykopów, ukopów i miejsc pozyskania piasku i żwiru będą formowane w hałdy i wykorzystane przy zasypce i przywracaniu stanu terenu przy ukończeniu robót.

Wszystkie odpowiednie materiały pozyskane z wykopów na Terenie Budowy lub z innych miejsc wskazanych w Kontrakcie będą wykorzystane do robót lub odwiezione na odkład odpowiednio do wymagań Kontraktu lub wskazań Inżyniera. Pod warunkiem uzyskania na to pisemnej zgody Inżyniera, Wykonawca nie będzie prowadzić żadnych wykopów w obrębie Terenu Budowy poza tymi, które zostały wyszczególnione w Kontrakcie.

Eksploatacja źródeł materiałów będzie zgodna z wszelkimi regulacjami prawnymi obowiązującymi na danym obszarze.

2.3. Inspekcja wytwórni materiałów

Wytwórnie materiałów, a także te w których produkcja odbywa się w miejscach nie należących do Wykonawcy mogą być okresowo kontrolowane przez Inżyniera w celu sprawdzenia zgodności produkcji z wymaganiami. Próbkami materiałów mogą być pobierane w celu sprawdzenia ich właściwości. Wynik tych kontroli będzie podstawą akceptacji określonej partii materiałów pod względem jakości.

W przypadku, gdy Inżynier będzie przeprowadzał inspekcję wytwórni będą zachowane następujące warunki:

a./ Inżynier będzie miał zapewnioną współpracę i pomoc Wykonawcy oraz producenta materiałów w czasie przeprowadzania inspekcji;

b./ Inżynier będzie miał wolny dostęp, w dowolnym czasie, do tych części wytwórni, gdzie odbywa się produkcja materiałów przeznaczonych do realizacji Kontraktu.

c./ Jeżeli produkcja odbywa się w miejscu nie należącym do Wykonawcy, Wykonawca uzyska dla Inżyniera/Kierownika projektu zezwolenie dla przeprowadzenia inspekcji i badań w tych miejscach.

2.4. Materiały nie odpowiadające wymaganiom

Materiały nie odpowiadające wymaganiom zostaną przez Wykonawcę wywiezione z Terenu Budowy, bądź złożone w miejscu wskazanym przez Inżyniera. Jeśli Inżynier zezwoli Wykonawcy na użycie tych materiałów do innych robót, niż te dla których zostały zakupione, to koszt tych materiałów zostanie przewartościowany przez Inżyniera. Każdy rodzaj robót, w którym znajdują się nie zbadane i nie zaakceptowane materiały, Wykonawca wykonuje na własne ryzyko, licząc się z jego nie przyjęciem i niezapłaceniem.

2.5. Przechowywanie i składowanie materiałów

Wykonawca, zapewni aby tymczasowo składowane materiały, do czasu gdy będą one potrzebne do robót, były zabezpieczone przed zanieczyszczeniem, zachowały swoją jakość i właściwość do robót i były dostępne do kontroli przez Inżyniera.

Miejsca czasowego składowania będą zlokalizowane w obrębie Terenu Budowy w miejscach uzgodnionych z Inżynierem lub poza Terenem Budowy w miejscach zorganizowanych przez Wykonawcę.

2.6. Wariantowe stosowanie materiałów

Jeśli Dokumentacja Projektowa lub ST przewidują możliwość wariantowego zastosowania rodzaju materiału w wykonywanych robotach, Wykonawca powiadomi Inżyniera o swoim zamiarze, co najmniej 3 tygodnie przed użyciem materiału, albo w okresie dłuższym, jeśli będzie to wymagane dla badań prowadzonych przez Inżyniera. Wybrany i zaakceptowany rodzaj materiału nie może być później zmieniany bez zgody Inżyniera.

3. SPRZĘT

Wykonawca jest zobowiązany do używania jedynie takiego sprzętu, który nie spowoduje niekorzystnego wpływu na jakość wykonywanych robót. Sprzęt używany do robót powinien być zgodny z ofertą Wykonawcy i powinien odpowiadać pod względem typów i ilości wskazaniom zawartym w ST, PZJ lub projekcie organizacji robót, zaakceptowanym przez Inżyniera. W przypadku braku ustaleń w takich dokumentach sprzęt powinien być uzgodniony i zaakceptowany przez Inżyniera.

Liczba i wydajność sprzętu będzie gwarantować przeprowadzenie robót, zgodnie z zasadami określonymi w Dokumentacji Projektowej, ST i wskazaniach Inżyniera w terminie przewidzianym Kontraktem. Sprzęt będący własnością Wykonawcy lub wynajęty do wykonania robót ma być utrzymywany w dobrym stanie i gotowości do pracy. Będzie on zgodny z normami ochrony środowiska i przepisami dotyczącymi jego użytkowania.

Wykonawca dostarczy Inżynierowi kopie dokumentów potwierdzających dopuszczenie sprzętu do użytkowania, tam gdzie jest to wymagane przepisami.

Jeżeli Dokumentacja Projektowa lub ST przewidują możliwość wariantowego użycia sprzętu przy wykonywanych robotach, Wykonawca powiadomi Inżyniera o swoim zamiarze wyboru i uzyska jego akceptację przed użyciem sprzętu. Wybrany sprzęt, po akceptacji Inżyniera, nie może być później zmieniany bez jego zgody. Jakikolwiek sprzęt, maszyny, urządzenia i narzędzia nie gwarantujące zachowania warunków Kontraktu, zostaną przez Inżyniera zdyskwalifikowane i nie dopuszczone do robót. Wykonawca powinien dysponować sprawnym rezerwowym sprzętem, gotowym do użytku, w przypadku awarii sprzętu podstawowego.

4. TRANSPORT

Wykonawca jest zobowiązany do stosowania jedynie takich środków transportu, które nie wpłyną niekorzystnie na jakość wykonywanych robót i właściwości przewożonych materiałów. Liczba środków transportu będzie zapewniać prowadzenie robót zgodnie z zasadami określonymi w Dokumentacji Projektowej, ST i wskazaniach Inżyniera, w terminie przewidzianym Kontraktem.

Przy ruchu na drogach publicznych pojazdy będą spełniać wymagania dotyczące przepisów ruchu drogowego w odniesieniu do dopuszczalnych obciążeń na osie pojazdów i innych parametrów technicznych. Środki transportu nie odpowiadające warunkom Kontraktu na polecenie Inżyniera będą usunięte z Terenu Budowy. Wykonawca będzie usuwać na bieżąco, na własny koszt, wszelkie zanieczyszczenia spowodowane jego pojazdami na drogach publicznych oraz dojazdach do Terenu Budowy.

5. WYKONANIE ROBÓT

5.1. Ogólne zasady wykonywania robót

Wykonawca jest odpowiedzialny za prowadzenie robót zgodnie z Kontraktem, oraz za jakość zastosowanych materiałów i wykonywanych robót, za ich zgodność z Dokumentacją Projektową, wymaganiami ST, oraz poleceniami Inżyniera.

Wykonawca ponosi odpowiedzialność za dokładne wytyczenie w planie i wyznaczenie wysokości wszystkich elementów robót zgodnie z wymiarami i rzędnymi określonymi w Dokumentacji Projektowej lub przekazanymi na piśmie przez Inżyniera. Następstwa jakiegokolwiek błędu spowodowanego przez Wykonawcę w wytyczeniu i wyznaczeniu robót zostaną, jeśli wymagać tego będzie Inżynier, poprawione przez Wykonawcę na własny koszt. Sprawdzenie wytyczenia robót lub wyznaczenia wysokości przez Inżyniera nie zwalnia Wykonawcy od odpowiedzialności za ich dokładność.

Decyzje Inżyniera dotyczące akceptacji lub odrzucenia materiałów i elementów robót będą oparte na wymaganiach sformułowanych w Kontrakcie, Dokumentacji Projektowej i w ST, a także w normach i wytycznych. Przy podejmowaniu decyzji Inżynier uwzględni wyniki badań materiałów i robót, rozrzuty normalnie występujące przy produkcji i w badaniach materiałów, doświadczenia z przeszłości, wyniki badań naukowych oraz inne czynniki wpływające na rozważaną kwestię. Polecenia Inżyniera będą wykonywane nie później niż w czasie przez niego wyznaczonym, po ich otrzymaniu przez Wykonawcę, pod groźbą zatrzymania robót. Skutki finansowe z tego tytułu ponosi Wykonawca. Inżynier podejmuje decyzje we wszystkich sprawach związanych z jakością robót, oceną jakości stosowanych materiałów i postępowaniem robót, a także we wszystkich sprawach związanych z

interpretacją Dokumentacji Projektowej i SST oraz dotyczących akceptacji wypełnienia warunków Kontraktu przez Wykonawcę.

Inżynier jest upoważniony do kontroli wszystkich robót oraz materiałów dostarczonych na budowę lub na jej terenie produkowanych, włączając w to przygotowanie i produkcję materiałów. Inżynier powiadomi Wykonawcę o wykrytych wadach i odrzuci wszystkie materiały i roboty, które nie spełniają wymagań jakościowych.

6. KONTROLA JAKOŚCI ROBÓT

6.1. Program zapewnienia jakości (PZJ)

Do obowiązków Wykonawcy należy opracowanie i przedstawienie do aprobaty Inżyniera programu zapewnienia jakości, w którym przedstawi on zamierzony sposób wykonywania robót, możliwości techniczne, kadrowe i organizacyjne gwarantujące wykonanie robót zgodnie z Dokumentacją Projektową, ST oraz poleceniami i ustaleniami przekazanymi przez Inżyniera.

Program zapewnienia jakości będzie zawierać:

a./ część ogólną opisującą:

- organizację wykonania robót, w tym terminy i sposób prowadzenia robót,
- organizację ruchu na budowie wraz z oznakowaniem robót,
- bhp,
- wykaz zespołów roboczych, ich kwalifikacje i przygotowanie praktyczne,
- wykaz osób odpowiedzialnych za jakość i terminowość wykonania poszczególnych elementów robót,
- system (sposób i procedurę) proponowanej kontroli i sterowania jakością wykonywanych Robót,
- wyposażenie w sprzęt i urządzenia do pomiarów i kontroli (opis laboratorium własnego lub laboratorium, któremu Wykonawca zamierza zlecić prowadzenie badań),
- sposób oraz formę gromadzenia wyników badań laboratoryjnych, zapis pomiarów, nastaw mechanizmów sterujących a także wyciąganych wniosków i zastosowanych korekt w procesie technologicznym, proponowany sposób i formę przekazywania tych informacji Inżynierowi;

b./ część szczegółową opisującą dla każdego asortymentu robót:

- wykaz maszyn i urządzeń stosowanych na budowie z ich parametrami technicznymi oraz wyposażeniem w mechanizmy do sterowania i urządzenia pomiarowo-kontrolne,
- rodzaje i ilość środków transportu
- sposób zabezpieczenia i ochrony ładunków przed utratą ich właściwości w czasie transportu,
- sposób i procedurę pomiarów i badań (rodzaj i częstotliwość, pobieranie próbek, legalizacja i sprawdzanie urządzeń, itp.) prowadzonych podczas dostaw materiałów, wytwarzania mieszanek i wykonywania poszczególnych elementów robót,
- sposób postępowania z materiałami i robotami nie odpowiadającymi wymaganiom.

6.2. Zasady kontroli jakości robót

Celem kontroli robót będzie takie sterowanie ich przygotowaniem i wykonaniem, aby osiągnąć założoną jakość robót. Wykonawca jest odpowiedzialny za pełną kontrolę robót i jakości materiałów. Wykonawca zapewni odpowiedni system kontroli zaakceptowany przez Inżyniera. Wszystkie koszty związane z organizowaniem i prowadzeniem badań materiałów ponosi Wykonawca.

6.3. Badania i pomiary

Wszystkie badania i pomiary będą przeprowadzone zgodnie z wymaganiami norm. W przypadku, gdy normy nie obejmują jakiegokolwiek badania wymaganego w ST, stosować można wytyczne krajowe, albo inne procedury, zaakceptowane przez Inżyniera. Przed przystąpieniem do pomiarów lub badań, Wykonawca powiadomi Inżyniera o rodzaju, miejscu i terminie pomiaru lub badania. Po wykonaniu pomiaru lub badania, Wykonawca przedstawi na piśmie ich wyniki do akceptacji Inżyniera.

6.4. Raporty z badań

Wykonawca będzie kompletować i przechowywać raporty ze wszystkich badań i udostępniać je na każde życzenie Inżyniera. Wyniki badań (kopie) będą przekazywane Inżynierowi na formularzach według dostarczonego przez niego wzoru lub innych, przez niego zaakceptowanych.

6.5. Badania prowadzone przez Inżyniera

6.5.1. Ogólne zasady prowadzonych badań przez Inżyniera

Inżynier jest uprawniony do dokonywania kontroli, pobierania próbek i badania materiałów w miejscu ich wytwarzania/pozyskiwania, a Wykonawca i producent materiałów powinien udzielić mu niezbędnej pomocy. Inżynier/Kierownik projektu, dokonując weryfikacji systemu kontroli robót prowadzonego przez Wykonawcę,

poprzez między innymi swoje badania, będzie oceniać zgodność materiałów i robót z wymaganiami ST na podstawie wyników własnych badań kontrolnych jak i wyników badań dostarczonych przez Wykonawcę. Inżynier powinien pobierać próbki materiałów i prowadzić badania niezależnie od Wykonawcy, na swój koszt. Jeżeli wyniki tych badań wykażą, że raporty Wykonawcy są niewiarygodne, to Inżynier oprze się wyłącznie na własnych badaniach przy ocenie zgodności materiałów i robót z dokumentacją projektową i ST. Może również zlecić, sam lub poprzez Wykonawcę, przeprowadzenie powtórnych lub dodatkowych badań niezależnemu laboratorium. W takim przypadku całkowite koszty powtórnych lub dodatkowych badań i pobierania próbek poniesione zostaną przez Wykonawcę.

6.6. Certyfikaty i deklaracje

Inżynier może dopuścić do użycia tylko te materiały, które posiadają:

1. certyfikat na znak bezpieczeństwa wykazujący, że zapewniono zgodność z kryteriami technicznymi określonymi na podstawie Polskich Norm, aprobat technicznych oraz właściwych przepisów i dokumentów technicznych,
2. deklarację zgodności lub certyfikat zgodności z:

- Polską Normą lub

- aprobatą techniczną, w przypadku wyrobów, dla których nie ustanowiono Polskiej Normy, jeżeli nie są objęte certyfikacją określoną w pkt 1 i które spełniają wymogi ST.

W przypadku materiałów, dla których ww. dokumenty są wymagane przez ST, każda partia dostarczona do robót będzie posiadać te dokumenty, określające w sposób jednoznaczny jej cechy. Produkty przemysłowe muszą posiadać ww. dokumenty wydane przez producenta, a w razie potrzeby poparte wynikami badań wykonanych przez niego. Kopie wyników tych badań będą dostarczone przez Wykonawcę Inżynierowi. Jakikolwiek materiały, które nie spełniają tych wymagań będą odrzucone.

6.7. Dokumenty budowy

(1) Dziennik Budowy

Dziennik Budowy jest wymaganym dokumentem prawnym obowiązującym Zamawiającego i Wykonawcę w okresie od przekazania Wykonawcy Terenu Budowy do końca okresu gwarancyjnego. Odpowiedzialność za prowadzenie Dziennika Budowy zgodnie z obowiązującymi przepisami spoczywa na Wykonawcy.

Zapisy w Dzienniku Budowy będą dokonywane na bieżąco i będą dotyczyć przebiegu robót, stanu bezpieczeństwa ludzi i mienia oraz technicznej i gospodarczej strony budowy.

Każdy zapis w Dzienniku Budowy będzie opatrzone datą jego dokonania, podpisem osoby, która dokonała zapisu, z podaniem jej imienia i nazwiska oraz stanowiska służbowego. Zapisy będą czytelne, dokonane trwałą techniką, w porządku chronologicznym, bezpośrednio jeden pod drugim, bez przerw.

Załączone do Dziennika Budowy protokoły i inne dokumenty będą oznaczone kolejnym numerem załącznika i opatrzone datą i podpisem Wykonawcy i Inżyniera.

Do Dziennika Budowy należy wpisywać w szczególności:

- datę przekazania Wykonawcy Terenu Budowy,
- datę przekazania przez Zamawiającego Dokumentacji Projektowej,
- uzgodnienie przez Inżyniera programu zapewnienia jakości i harmonogramów robót,
- terminy rozpoczęcia i zakończenia poszczególnych elementów robót,
- przebieg robót, trudności i przeszkody w ich prowadzeniu, okresy i przyczyny przerw w robotach,
- uwagi i polecenia Inżyniera,
- daty zarządzenia wstrzymania robót, z podaniem powodu,
- zgłoszenia i daty odbiorów robót zanikających, ulegających zakryciu, częściowych i końcowych odbiorów robót,
- wyjaśnienia, uwagi i propozycje Wykonawcy,
- stan pogody i temperaturę powietrza w okresie wykonywania robót podlegających ograniczeniom lub wymaganiom szczególnym w związku z warunkami klimatycznymi,
- zgodność rzeczywistych warunków geotechnicznych z ich opisem w Dokumentacji Projektowej,
- dane dotyczące czynności geodezyjnych (pomiarowych) dokonywanych przed i w trakcie wykonywania robót,
- dane dotyczące sposobu wykonywania zabezpieczenia robót,
- dane dotyczące jakości materiałów, pobierania próbek oraz wyniki przeprowadzonych badań z podaniem, kto je przeprowadzał,
- inne istotne informacje o przebiegu robót.

Propozycje, uwagi i wyjaśnienia Wykonawcy, wpisane do dziennika Budowy będą przedłożone Inżynierowi do ustosunkowania się.

Decyzje Inżyniera wpisane do Dziennika Budowy Wykonawca podpisuje z zaznaczeniem ich przyjęcia lub zajęciem stanowiska. Wpis projektanta do Dziennika Budowy obliguje Inżyniera do ustosunkowania się. Projektant nie jest jednak stroną Kontraktu i nie ma uprawnień do wydawania poleceń Wykonawcy robót.

(2) Rejestr Obmiarów

Rejestr Obmiarów stanowi dokument pozwalający na rozliczenie faktycznego postępu każdego z elementów robót. Obmiary wykonanych robót przeprowadza się w sposób ciągły w jednostkach przyjętych ST.

(3) Dokumenty laboratoryjne

Dzienniki laboratoryjne, atesty materiałów, orzeczenia o jakości materiałów, recepty robocze i kontrolne wyniki badań Wykonawcy będą gromadzone w formie uzgodnionej w programie zapewnienia jakości. Dokumenty te stanowią załączniki do odbioru robót. Winny być udostępnione na każde życzenie Inżyniera.

(4) Pozostałe dokumenty budowy

Do dokumentów budowy zalicza się, oprócz wymienionych w pkt. (1)-(3) następujące dokumenty:

- a./ pozwolenie na budowę,
- b./ protokoły przekazania Terenu Budowy,
- c./ umowy cywilno-prawne z osobami trzecimi i inne umowy cywilno-prawne,
- d./ protokoły z odbioru robót
- e./ protokoły z narad i ustaleń,
- f./ korespondencję na budowie.

(5) Przechowywanie dokumentów budowy

Dokumenty budowy będą przechowywane na Terenie Budowy w miejscu odpowiednio zabezpieczonym. Zaginięcie któregośkolwiek z dokumentów budowy spowoduje jego natychmiastowe odtworzenie w formie przewidzianej prawem. Wszelkie dokumenty budowy będą zawsze dostępne dla Inżyniera i przedstawiane do wglądu na życzenie Zamawiającego.

7. OBMIAR ROBÓT

7.1. Ogólne zasady obmiaru robót

Obmiar robót będzie określać faktyczny zakres wykonywanych robót zgodnie z Dokumentacją Projektową i ST. Obmiaru robót dokonuje Wykonawca po pisemnym powiadomieniu Inżyniera o zakresie obmierzanego robót i terminie obmiaru, co najmniej na 3 dni przed tym terminem. Wyniki obmiaru będą wpisane do Rejestru Obmiarów. Jakikolwiek błąd lub przeoczenie (opuszczenie) w ilościach podanych w Dokumentacji Projektowej lub gdzie indziej w Specyfikacjach Technicznych nie zwalnia Wykonawcy od obowiązku ukończenia wszystkich robót. Błędne dane zostaną poprawione wg instrukcji Inżyniera na piśmie. Obmiar gotowych robót będzie przeprowadzony z częstością wymaganą do celu miesięcznej płatności na rzecz Wykonawcy lub w innym czasie określonym w Kontrakcie lub oczekiwanym przez Wykonawcę i Inżyniera.

Obmiar odbywać się będzie w obecności Inżyniera i podlega jego akceptacji.

7.2. Zasady określania ilości robót i materiałów

Długości i odległości pomiędzy wyszczególnionymi punktami skrajnymi będą obmierzone poziomo wzdłuż linii osiowej. Jeśli Specyfikacje Techniczne właściwe dla danych robót nie wymagają tego inaczej, objętości będą wyliczone w m³ jako długość pomnożona przez średni przekrój. Ilości, które mają być obmierzone wagowo, będą ważone w tonach lub kilogramach zgodnie z wymaganiami Specyfikacji Technicznych.

Pojazdy używane do przewożenia materiałów rozliczanych na podstawie masy na samochodzie powinny być ważone co najmniej raz dziennie. Inżynier ma prawo do losowego sprawdzenia masy i stopnia załadunku pojazdów, a w przypadku stwierdzenia, że objętość materiału przewożona danym pojazdem jest mniejsza od wcześniejszej uzgodnionej, to całość materiałów przewiezionych przez ten pojazd od czasu poprzedniej kontroli zostanie odpowiednio zredukowana. Każdy samochód powinien być oznakowany w sposób czytelny, umożliwiając jego identyfikację. Obmiar winien następować w punkcie dostawy.

Za zgodą Inżyniera Wykonawca może dokonywać ważenia pojazdów w publicznych punktach ważenia na urządzeniach wagowych posiadających ważne świadectwa legalizacji.

7.3. Urządzenia i sprzęt pomiarowy

Wszystkie urządzenia i sprzęt pomiarowy, stosowany w czasie obmiaru robót będą zaakceptowane przez Inżyniera. Urządzenia i sprzęt pomiarowy zostaną dostarczone przez Wykonawcę. Jeżeli urządzenia te lub sprzęt wymagają badań atestujących to Wykonawca będzie posiadać ważne świadectwa legalizacji.

Wszystkie urządzenia pomiarowe będą przez Wykonawcę utrzymywane w dobrym stanie, w całym okresie trwania robót.

7.4. Wagi i zasady ważenia

Wykonawca dostarczy i zainstaluje urządzenia wagowe odpowiadające odnośnym wymaganiom Specyfikacji

Technicznych. Będzie utrzymywać to wyposażenie zapewniając w sposób ciągły zachowanie dokładności wg norm zatwierdzonych przez Inżyniera.

7.5. Czas przeprowadzenia obmiaru

Obmiary będą przeprowadzone przed częściowym lub końcowym odbiorem robót, a także w przypadku występowania dłuższej przerwy w robotach i zmiany Wykonawcy robót.

Obmiar robót zanikających przeprowadza się w czasie ich wykonywania. Obmiar robót podlegających zakryciu przeprowadza się przed ich zakryciem. Roboty pomiarowe do obmiaru oraz nieodzwonne obliczenia będą wykonane w sposób zrozumiały jednoznaczny. Wymiary skomplikowanych powierzchni lub objętości będą uzupełnione odpowiednimi szkicami umieszczonymi na karcie Rejestru Obmiaru. W razie braku miejsca szkice mogą być dołączone w formie oddzielnego załącznika do Rejestru Obmiaru, którego wzór zostanie uzgodniony z Inżynierem.

8. ODBIÓR ROBÓT

8.1. Rodzaje odbiorów robót

W zależności od ustaleń odpowiednich ST, roboty podlegają następującym etapom odbioru, dokonywanym przez Inżyniera przy udziale Wykonawcy:

- a./ odbiorowi robót zanikających i ulegających zakryciu,
- b./ odbiorowi częściowemu,
- c./ odbiorowi ostatecznemu,
- d./ odbiorowi pogwarancyjnemu.

8.2. Odbiór robót zanikających i ulegających zakryciu

Odbiór robót zanikających i ulegających zakryciu polega na finalnej ocenie ilości i jakości wykonywanych robót, które w dalszym procesie realizacji ulegną zakryciu.

Odbiór robót zanikających i ulegających zakryciu będzie dokonany w czasie umożliwiającym wykonanie ewentualnych korekt i poprawek bez hamowania ogólnego postępu robót. Odbioru robót dokonuje Inżynier.

Gotowość danej części robót do odbioru zgłasza Wykonawca wpisem do Dziennika Budowy i jednoczesnym powiadomieniem Inżyniera. Odbiór będzie przeprowadzony niezwłocznie, nie później jednak niż w ciągu 3 dni od daty zgłoszenia wpisem do Dziennika Budowy i powiadomienia o tym fakcie Inżyniera.

Jakość i ilość robót ulegających zakryciu ocenia Inżynier na podstawie dokumentów zawierających komplet wyników badań laboratoryjnych i w oparciu o przeprowadzone pomiary, w konfrontacji z Dokumentacją Projektową, SST i uprzednimi ustaleniami.

8.3. Odbiór częściowy

Odbiór częściowy polega na ocenie ilości i jakości wykonanych części robót. Odbioru częściowego robót dokonuje się wg zasad jak przy odbiorze końcowym robót. Odbioru robót dokonuje Inżynier.

8.4. Odbiór ostateczny robót

8.4.1. Zasady odbioru ostatecznego robót

Odbiór ostateczny polega na finalnej ocenie rzeczywistego wykonania robót w odniesieniu do ich ilości i jakości. Całkowite zakończenie robót oraz gotowość do odbioru ostatecznego będzie stwierdzona przez Wykonawcę wpisem do dziennika budowy z bezzwłocznym powiadomieniem na piśmie o tym fakcie Inżyniera.

Zakończenie robót musi zostać potwierdzone przez Inżyniera wpisem do Dziennika Budowy. Warunkami pozwalającymi na dokonanie potwierdzającego wpisu są:

- przekazanie Inżynierowi kompletnych badań i pomiarów wymaganych przez odpowiednie asortymentowe ST do odbioru ostatecznego robót,
- uzyskanie pozytywnych wyników badań i pomiarów

Odbiór ostateczny robót nastąpi w terminie ustalonym w dokumentach umowy, licząc od dnia potwierdzenia przez Inżyniera zakończenia robót i przyjęcia dokumentów, o których mowa w punkcie 8.4.2.

Odbioru ostatecznego robót dokona komisja wyznaczona przez Zamawiającego w obecności Inżyniera i Wykonawcy. Komisja odbierająca roboty dokona ich oceny jakościowej na podstawie przedłożonych dokumentów, wyników badań i pomiarów, ocenie wizualnej oraz zgodności wykonania robót z dokumentacją projektową i ST. Badania i ustalone pomiary do odbioru ostatecznego wykonuje Zamawiający, na próbkach pobranych przez Wykonawcę w obecności Inżyniera. Inżynier wskazuje miejsca poboru próbek. Próby do badań odbiorczych dostarcza do Laboratorium Zamawiającego Inżynier. Podstawą do odbioru ostatecznego robót są przede wszystkim wyniki badań Zamawiającego.

Odbierający dokonuje odbioru ostatecznego robót, jeżeli ich jakość i ilość w poszczególnych asortymentach jest zgodna z warunkami Kontraktu, ST oraz ustaleniami i poleceniami Inżyniera. Roboty z wadami nie będą podlegały odbiorowi. W toku odbioru ostatecznego robót komisja zapozna się z realizacją ustaleń przyjętych w

trakcie odbiorów robót zanikających i ulegających zakryciu, zwłaszcza w zakresie wykonania robót uzupełniających i robót poprawkowych.

W przypadkach niewykonania wyznaczonych robót poprawkowych lub robót uzupełniających lub robotach wykończeniowych, komisja przerwie swoje czynności i ustali nowy termin odbioru ostatecznego.

W przypadku stwierdzenia przez komisję, że jakość wykonywanych robót w poszczególnych asortymentach nieznacznie odbiega od wymaganej dokumentacją projektową i SST z uwzględnieniem tolerancji i nie ma większego wpływu na cechy eksploatacyjne obiektu i bezpieczeństwo ruchu, komisja dokona potrąceń, oceniając pomniejszoną wartość wykonywanych robót w stosunku do wymagań przyjętych w dokumentach umowy.

8.4.2. Dokumenty do odbioru ostatecznego

Podstawowym dokumentem do dokonania odbioru ostatecznego robót jest protokół odbioru ostatecznego robót sporządzony wg wzoru ustalonego przez Zamawiającego.

Do odbioru ostatecznego Wykonawca jest zobowiązany przygotować następujące dokumenty:

- dokumentację projektową podstawową z naniesionymi zmianami oraz dodatkową, jeśli została sporządzona w trakcie realizacji umowy,
- szczegółowe specyfikacje techniczne (podstawowe z dokumentów umowy i ew. uzupełniające lub zamienne),
- dzienniki budowy i rejestry obmiarów (oryginały),
- wyniki pomiarów kontrolnych oraz badań i oznaczeń laboratoryjnych, zgodne z ST i ew. PZJ,
- deklaracje zgodności lub certyfikaty zgodności wbudowanych materiałów zgodnie z ST i ew. PZJ,
- opinię technologiczną sporządzoną na podstawie wszystkich wyników badań i pomiarów załączonych do dokumentów odbioru, wykonanych zgodnie z ST i PZJ,
- rysunki (dokumentacje) na wykonanie robót towarzyszących (np. na przełożenie linii telefonicznej, energetycznej, gazowej, oświetlenia itp.) oraz protokoły odbioru i przekazania tych robót właścicielom urządzeń,
- geodezyjną inwentaryzację powykonawczą robót i sieci uzbrojenia terenu,
- kopię mapy zasadniczej powstałej w wyniku geodezyjnej inwentaryzacji powykonawczej.

W przypadku, gdy wg komisji, roboty pod względem przygotowania dokumentacyjnego nie będą gotowe do odbioru ostatecznego, komisja w porozumieniu z Wykonawcą wyznaczy ponowny termin odbioru ostatecznego robót. Wszystkie zarządzone przez komisję roboty poprawkowe lub uzupełniające będą zestawione wg wzoru ustalonego przez Zamawiającego. Termin wykonania robót poprawkowych i robót uzupełniających wyznaczy komisja.

8.5. Odbiór pogwarancyjny

Odbiór pogwarancyjny polega na ocenie wykonanych robót związanych z usunięciem wad stwierdzonych przy odbiorze ostatecznym i zaistniałych w okresie gwarancyjnym. Odbiór pogwarancyjny będzie dokonany na podstawie oceny wizualnej obiektu z uwzględnieniem zasad opisanych w punkcie 8.4 „Odbiór ostateczny robót”.

9. PODSTAWA PŁATNOŚCI

9.1. Ustalenia ogólne

Dla pozycji kosztorysowych wycenionych ryczałtowo podstawą płatności jest wartość (kwota) podana przez Wykonawcę w danej pozycji kosztorysu. Cena jednostkowa lub kwota ryczałtowa pozycji kosztorysowej będzie uwzględniać wszystkie czynności, wymagania i badania składające się na jej wykonanie, określone dla tej roboty w ST i w Dokumentacji Projektowej.

Cena ryczałtowa/ jednostkowa będzie obejmować:

- robocizną bezpośrednią wraz z towarzyszącymi kosztami
- wartość zużytych materiałów wraz z kosztami ich zakupu, magazynowania, ewentualnych ubytków i transportu na teren budowy,
- wartość pracy sprzętu wraz z kosztami jednorazowymi (sprowadzenie sprzętu na Teren Budowy i z powrotem, montaż i demontaż na stanowisku pracy),
- koszty pośrednie, w skład których wchodzi: płace personelu i kierownictwa budowy, pracowników nadzoru , koszty urządzenia i eksploatacji zaplecza budowy (w tym doprowadzenie energii i wody, budowa dróg dojazdowych itp.), koszty dotyczące oznakowania robót, wydatki dotyczące bhp, usługi obce na rzecz budowy, opłaty za dzierżawę placów i bocznic, ekspertyzy dotyczące wykonanych robót, ubezpieczenia oraz koszty zarządu przedsiębiorstwa Wykonawcy,
- zysk kalkulacyjny zawierający ewentualne ryzyko Wykonawcy z tytułu innych wydatków mogących wystąpić w czasie realizacji robót i w okresie gwarancyjnym,
- podatki obliczane zgodnie z obowiązującymi przepisami.

Cena zaproponowana przez Wykonawcę jest ostateczna i wyklucza możliwość żądania dodatkowej zapłaty za wykonanie robót objętych zamówieniem.

9.2. Objazdy, przejazdy i organizacja ruchu

Koszt wybudowania objazdów/przejazdów i organizacji ruchu obejmuje:

- opracowanie oraz uzgodnienie z Inżynierem i odpowiednimi instytucjami projektu organizacji ruchu na czas trwania budowy, wraz z dostarczeniem kopii projektu Inżynierowi i wprowadzaniem dalszych zmian i uzgodnień wynikających z postępu robót,
- ustawienie tymczasowego oznakowania i oświetlenia zgodnie z wymaganiami bezpieczeństwa ruchu,
- opłaty/dzierżawy terenu,
- przygotowanie terenu,
- tymczasową przebudowę urządzeń obcych.

Koszt utrzymania objazdów/przejazdów i organizacji ruchu obejmuje:

- oczyszczanie, przestawienie, przykrycie i usunięcie tymczasowych oznakowań pionowych, poziomych, barier i świateł,
- utrzymanie płynności ruchu publicznego.

Koszt likwidacji objazdów/przejazdów i organizacji ruchu obejmuje:

- usunięcie wbudowanych materiałów i oznakowania,
- doprowadzenie terenu do stanu pierwotnego.

9.3. Koszty zajęcia pasa drogowego

Koszty zajęcia pasa drogowego na czas prowadzenia Robót ponosi Wykonawca, które to koszty powinien ująć w kosztach ogólnych.

9.4. Opłaty za umieszczanie obcych urządzeń w pasie drogowym

Opłaty za umieszczenie obcych urządzeń w pasie drogowym ponosi:

- do dnia ostatecznego odbioru końcowego Wykonawca, po tym terminie Zamawiający.

10. PRZEPISY ZWIĄZANE

- [1] Ustawa z dnia 26 listopad 2015 r.-Prawo zamówień publicznych (Dz.U.2015r.poz. 2164 z póź. zmianami)
- [2] Ustawa z dnia 7 lipca 1994 -Prawo budowlane (Dz. U. Nr 89/1994 r. poz. 414 z późniejszymi zmianami).
- [3] Rozporządzenie Ministra Gospodarki Przestrzennej i Budownictwa z dnia 21 lutego 1995r. w sprawie rodzaju i zakresu opracowań geodezyjno-kartograficznych oraz czynności geodezyjnych obowiązujących w budownictwie. (Dz. U. Nr 25/1995 r., poz. 133).
- [4] Ustawa z dnia 17 maja 1989 roku: Prawo geodezyjne i kartograficzne (Dz. U. Nr 30/1989 r., poz. 163 z póź. zmianami).
- [5] Ustawa z dnia 16 kwietnia 2004 r. – o wyrobach budowlanych (Dz. U. Nr 92, poz. 881).
- [6] Ustawa z dnia 24 sierpnia 1991 r. – o ochronie przeciwpożarowej (jednolity tekst Dz. U. z 2002 r. Nr 147, poz. 1229).
- [7] Ustawa z dnia 21 grudnia 2004 r. – o dozorcze technicznym (Dz. U. Nr 122, poz. 1321 z późn. zm.).
- [8] Ustawa z dnia 27 kwietnia 2001 r. – Prawo ochrony środowiska (Dz. U. Nr 62, poz. 627 z późn. zm.).
- [9] Ustawa z dnia 21 marca 1985 r. – o drogach publicznych (jednolity tekst Dz. U. z 2004 r. Nr 204, poz. 2086).
- [10] Ustawa z dnia 30 sierpnia 2002 r. – o systemie oceny zgodności (Dz. U. z 2002 r. Nr 166, poz. 1360 ze zm)
- [11] Rozporządzenie Ministra Infrastruktury z dnia 2 grudnia 2002 r. – w sprawie systemów oceny zgodności wyrobów budowlanych oraz sposobu ich oznaczania znakowaniem CE (Dz. U. Nr 209, poz. 1779).
- [12] Rozporządzenie Ministra Infrastruktury z dnia 2 grudnia 2002 r. – w sprawie określenia polskich jednostek organizacyjnych upoważnionych do wydawania europejskich aprobat technicznych, zakresu i formy aprobat oraz trybu ich udzielania, uchylania lub zmiany (Dz. U. Nr 209, poz. 1780).
- [13] Rozporządzenie Ministra Pracy i Polityki Społecznej z dnia 26 września 1997 r. – w sprawie ogólnych przepisów bezpieczeństwa i higieny pracy (Dz. U. Nr 169, poz. 1650).
- [14] Rozporządzenie Ministra Infrastruktury z dnia 6 lutego 2003 r. – w sprawie bezpieczeństwa i higieny pracy podczas wykonywania robót budowlanych (Dz. U. Nr 47, poz. 401).
- [15] Rozporządzenie Ministra Infrastruktury z dnia 23 czerwca 2003 r. – w sprawie informacji dotyczącej bezpieczeństwa i ochrony zdrowia oraz planu bezpieczeństwa i ochrony zdrowia (Dz. U. Nr 120, poz. 1126).
- [16] Rozporządzenie Ministra Infrastruktury z dnia 2 września 2004 r. – w sprawie szczegółowego zakresu i formy dokumentacji projektowej, specyfikacji technicznych wykonania i odbioru robót budowlanych oraz programu funkcjonalno-użytkowego (Dz. U. Nr 202, poz. 2072).
- [17] Rozporządzenie Ministra Infrastruktury z dnia 27 sierpnia 2004 r. – zmieniające rozporządzenie w sprawie dziennika budowy, montażu i rozbiórki, tablicy informacyjnej oraz ogłoszenia zamawiającego dane dotyczące bezpieczeństwa pracy i ochrony zdrowia (Dz. U. Nr 198, poz. 2042)

ST-01.00 Roboty przygotowawcze

**dla przedsięwzięcia:
„ROZWÓJ TERENÓW ZIELONYCH W MIEŚCIE STRZELCE
OPOLSKIE TZW. PARK RYBACZÓWKA”**

ST-01.00. ROBOTY PRZYGOTOWAWCZE

ST- 01.01. WYTYCZENIE OBIEKTU

1. WSTĘP

1.1. Przedmiot Specyfikacji

Przedmiotem niniejszej specyfikacji są wymagania dotyczące wykonania i odbioru robót związanych z wytyczeniem wszystkich elementów parku w tym: trasy ciągów komunikacyjnych , ukształtowania terenu oraz nasadzeń w ramach przedsięwzięcia pn.: „Rozwój terenów zielonych w mieście Strzelce Opolskie tzw. Park Rybaczówka”.

1.2. Zakres stosowania Specyfikacji

Specyfikacja jest stosowana jako dokument przetargowy i kontraktowy przy zlecaniu i realizacji robót wymienionych w pkt. 1.1.

1.3. Zakres robót objętych Specyfikacją

Roboty, których dotyczy Specyfikacja obejmują wszystkie czynności umożliwiające i mające na celu :

- wytyczenie w terenie przebiegu trasy ciągów pieszo-jezdnych , parkingów jak również wyznaczanie terenu do usypania wzniesień , nasadzeń zieleni będzie polegało na:

a/ założenie reperów roboczych w bezpośrednim sąsiedztwie obiektu w nawiązaniu do niwelacji państwowej

b/ uzupełnienie osi trasy dodatkowymi punktami (wyznaczenie osi),

c/ wyznaczenie dodatkowych punktów wysokościowych (reperów roboczych),

d/ zastabilizowanie punktów w sposób trwały, ochrona przed ich zniszczeniem oraz oznakowanie w sposób ułatwiający odszukanie i ewentualne odtworzenie i określenie położenia obiektów,

1.4. Określenia podstawowe

Punkty główne trasy - punkty załamania osi trasy, punkty kierunkowe oraz początek i koniec trasy.

Pozostałe określenia podstawowe są zgodne z obowiązującymi, odpowiednimi polskimi normami i z definicjami podanymi w ST. „Wymagania ogólne” pkt 1.4.

1.5. Ogólne wymagania dotyczące robót

Wykonawca robót jest odpowiedzialny za jakość wykonania robót i ich zgodność z Rysunkami, Specyfikacjami i poleceniami Inżyniera.

2. MATERIAŁY

Do wykonania robót konieczne są następujące materiały: słupki betonowe, rury stalowe, trzpień stalowe, pale drewniane. Do wykonania innych robót określonych w pkt. 1.3 materiałów nie przewiduje się.

3. SPRZĘT

Do wykonania robót konieczny jest sprzęt geodezyjny taki jak:

- dalmierze
- niwelatory
- tyczki i łąty niwelacyjne
- miernicze taśmy stalowe.

4. TRANSPORT

Dowolny rodzaj środków transportowych zaakceptowany przez Inżyniera, służący do przewozu geodetów, sprzętu geodezyjnego oraz materiałów potrzebnych do wykonania robót objętych tą Specyfikacją.

5. WYKONANIE ROBÓT

5.1.1. Ogólne zasady wykonania robót pomiarowych

Wykonawca przed przystąpieniem do robót na danym odcinku sporządzi w ramach ceny za roboty przygotowawcze, dokumentację fotograficzną obiektów w pasie robót z adresem obiektu i krótkim opisem stanu technicznego ze szczegółowym uwzględnieniem istniejących uszkodzeń i pęknięć.

Prace pomiarowe powinny być wykonane zgodnie z obowiązującymi instrukcjami Głównego Urzędu Geodezji i Kartografii (GUGiK).

5.1.2. Osnowa podstawowa (stałe punkty kontroli)

Inżynier przekaze Wykonawcy odpowiednią liczbę stałych punktów geodezyjnych osnowy poziomej i wysokościowej, aby umożliwić mu wykonanie prac związanych z wytyczeniem.

5.1.3. Osnowa realizacyjna (okresowe punkty kontroli)

W oparciu o sieć stałych punktów geodezyjnych osnowy poziomej i wysokościowej przekazanej przez Inżyniera, Wykonawca zobowiązany jest do założenia, utrzymania i uzupełniania osnowy realizacyjnej o współrzędnych poziomych i wysokościowych dla lokalnego wytyczania robót. Opracowany przez Wykonawcę i zatwierdzony przez

Inżyniera projekt osnowy realizacyjnej poziomej i wysokościowej oraz system przeprowadzania kontroli okresowej punktów tej osnowy, powinny spełniać następujące warunki:

- a) punkty osnowy realizacyjnej należy wyznaczyć i utrwalić poza terenem wykonywania robót oraz odpowiednio zabezpieczyć przed naruszeniem lub uszkodzeniem,
- b) sposób stabilizacji punktów geodezyjnych osnowy realizacyjnej oraz kryteria jej dokładności winny być zgodne z polskimi przepisami zawartymi w Instrukcjach Technicznych GUGiK: G-3 (Geodezyjna obsługa inwestycji), G-3.1 (Osnowy realizacyjne) i G-3.2 (Pomiary realizacyjne)

5.1.4. Tymczasowe punkty pomiarowe

Wykonawca może wyznaczyć jakiegokolwiek inne tymczasowe punkty pomiarowe zgodnie z zatwierdzonymi przez Inżyniera zasadami wykonania niezbędnych robót i wytyczeń oraz zgodnie z generalnymi zasadami wyszczególnionymi w instrukcjach i wytycznych GUGiK.

5.1.5. Wytyczenie obiektów

Roboty polegają na wytyczeniu i stabilizacji osi obiektów w oparciu o Rysunki. Wytyczone punkty osi obiektów powinny być zastabilizowane w terenie przy pomocy pali drewnianych lub trzpieni stalowych. Trwałej stabilizacji wymagają: początek i koniec osi odcinka. Usunięcie pali lub trzpieni z osi budowli może nastąpić tylko wówczas gdy zastąpi się je odpowiednimi palami lub trzpieniami po obu stronach osi, wbitymi poza granicami robót w sposób trwały i jednoznaczny. Wymagania i kryteria dokładności dla robót pomiarowych zawarte są w Instrukcjach Technicznych GUGiK: G-3 (Geodezyjna obsługa inwestycji) i G-3.2 (Pomiary realizacyjne).

Wymagania dla robót pomiarowych związanych z wytyczeniem obiektu:

- dokładność wytyczenia punktów charakterystycznych obiektu ± 1 cm
- dokładność wyznaczenia rzędnych wysokościowych ± 1 cm
- dokładność wyznaczenia wysokości reperów $\pm 0,5$ cm,
- dokładność wykonania elementów projektowanych ± 1 cm,
- dokładność pomiarów poziomych ± 1 cm/50 m.

Wykonawca zobowiązany jest po zakończeniu robót do oddania Inżynierowi dokumentacji dotyczącej osnów geodezyjnych i przekazania punktów w terenie na takich zasadach jak je przejmował.

6. KONTROLA JAKOŚCI ROBÓT

6.1. Ogólne zasady kontroli jakości robót

Ogólne zasady kontroli jakości robót podano w ST „Wymagania ogólne” pkt 6

6.2. Kontrola osnowy realizacyjnej

Kontrolę osnowy realizacyjnej oraz prac pomiarowych należy prowadzić wg zasad określonych w instrukcjach i wytycznych GUGiK.

Wykonawca dostarczy Inżynierowi harmonogram pomiarów kontrolnych osnowy realizacyjnej przeprowadzanych w oparciu o stałe punkty geodezyjne przekazane przez Inżyniera.

Pomiary kontrolne odpowiednich fragmentów osnowy realizacyjnej należy wykonywać przed rozpoczęciem większych robót, a także co miesiąc w trakcie prowadzenia robót.

7. OBMIAR ROBÓT

Odbiór robót związanych z odtworzeniem trasy w terenie następuje na podstawie szkiców i dzienników pomiarów geodezyjnych lub protokołu z kontroli geodezyjnej, które Wykonawca przedkłada Inspektorowi nadzoru.

9. PODSTAWA PŁATNOŚCI

9.1. Ogólne zasady dotyczące płatności

Ogólne ustalenia dotyczące podstaw płatności podano w ST „Wymagania ogólne” p.9.

9.2. Cena ryczałtowa za wytyczenie trasy i punktów wysokościowych obejmuje:

- wyznaczenie punktów głównych osi trasy, granic robót i punktów wysokościowych
- uzupełnienie osi trasy dodatkowymi punktami
- wykonanie roboczej osnowy geodezyjnej poza granicami robót
- wyznaczenie przekrojów poprzecznych z ewentualnym wytyczeniem dodatkowych przekrojów
- wykonanie pomiarów bieżących w miarę postępu robót
- zastabilizowanie punktów w sposób trwały, ochronę ich przed zniszczeniem i oznakowanie ułatwiające odszukanie i ewentualne odtworzenie
- utrzymywanie i ewentualne uzupełnienie w trakcie robót roboczych punktów sytuacyjno -wysokościowych
- wyznaczenie innych punktów pomiarowych, które Wykonawca uzna za potrzebne
- transport i koszty materiałów
- dokumentację fotograficzną istniejących warunków.

10. PRZEPISY ZWIĄZANE

- | | |
|--------------------------------|--|
| [1] Instrukcja techniczna 0-1. | Ogólne zasady wykonywania prac geodezyjnych. |
| [2] Instrukcja techniczna G-3. | Geodezyjna obsługa inwestycji, Główny Urząd Geodezji i Kartografii, Warszawa 1979. |
| [3] Instrukcja techniczna G-1. | Geodezyjna osnowa pozioma, Główny Urząd Geodezji i Kartografii 1978. |
| [4] Instrukcja techniczna G-2. | Wysokościowa osnowa geodezyjna, Główny Urząd Geodezji i Kartografii. 1983. |
| [5] Instrukcja techniczna G-4. | Pomiary sytuacyjne i wysokościowe, Główny Urząd Geodezji i Kartografii 1979, |
| [6] Wytyczne techniczne G-3.2. | Pomiary realizacyjne, Główny Urząd Geodezji i Kartografii 1983. |
| [7] Wytyczne techniczne G-3.1. | Osnowy realizacyjne, Główny Urząd Geodezji i Kartografii 1983. |
| [8] PN-D-95017 | Surowiec drzewny. Drewno tartaczne iglaste. |
| [9] PN-D-96000 | Tarcica iglasta ogólnego przeznaczenia. |
| [10] PN-D-96002 | Tarcica liściasta ogólnego przeznaczenia. |
| [11] BN-77/8931-12 | Oznaczenie wskaźnika zagęszczenia gruntu. |

ST-01.00. ROBOTY PRZYGOTOWAWCZE

ST- 01.02. ROZBIÓRKI

1. WSTĘP

1.1. Przedmiot ST

Przedmiotem niniejszej SST są wymagania dotyczące wykonania i odbioru robót związanych z rozbiórką istniejącego ubezpieczenia z płyt ażurowych skarp rowu RA-1 oraz nawierzchni asfaltowej i podbudowy z remontowanego parkingu przy ulicy Budowlanych w ramach projektu „Rozwój terenów zielonych w mieście Strzelce Opolskie tzw. Park Rybaczówka”.

1.2. Zakres stosowania ST

SST jest stosowana jako dokument przetargowy i kontraktowy przy zleceniu i realizacji robót wymienionych w pkt. 1.1.

1.3. Zakres robót objętych ST

Ustalenia zawarte w niniejszej Specyfikacji dotyczą zasad prowadzenia robót związanych z rozbiórką istniejącego ubezpieczenia z płyt ażurowych skarp rowu RA-1 oraz nawierzchni asfaltowej z remontowanego parkingu przy ulicy Budowlanych .

- rozbiórka ubezpieczenia na rowie RA-1 – 1049m²

- rozbiórka nawierzchni parkingu – 1400m²

1.3.1. Roboty rozbiórkowe

Przed przystąpieniem do robót rozbiórkowych należy:

- na podstawie dokumentacji projektowej wyznaczyć obszar prac oraz oznakować i zabezpieczyć go zgodnie z wymogami przepisów BHP.

Roboty prowadzić zgodnie z rozporządzeniem Ministra Infrastruktury z dnia 06.02.2003r. (Dz.U. Nr 47 poz. 401) w sprawie bezpieczeństwa i higieny pracy podczas wykonywania robót budowlanych.

1.4. Określenie podstawowe

1.4.1. Rozbiórka demontażowa - prace polegające na oddzieleniu całości, dających się odrębnie utylizować, elementów rozbiieranego obiektu.

1.4.2. Rozbiórka wyburzeniowa - prace polegające na zburzeniu i rozdrobnieniu elementów obiektu przeznaczonych do rozbiórki bez wyodrębnienia jego składników nadających się do utylizacji.

1.4.3. Opłata składowiskowa - ponoszona przez Wykonawcę opłata z tytułu zdeponowania materiału powstałego w wyniku przeprowadzonych prac rozbiórkowych na składowisku odpadów.

1.4.4. Wywóz odpadów - transport urobku na składowisko i ich utylizacja.

Pozostałe określenia używane w niniejszej ST są zgodne z obowiązującymi odpowiednimi normami oraz z określeniami podanymi w ST "Wymagania ogólne" pkt.1.4

1.5. Ogólne wymagania dotyczące robót

Wykonawca robót jest odpowiedzialny za jakość wykonanych robót i ich zgodność z Dokumentacją Projektową, ST i zaleceniami Inżyniera.

2. MATERIAŁY

Materiały nie występują.

3. SPRZĘT

3.1. Wymagania ogólne

Ogólne wymagania dotyczące sprzętu podano w ST "Wymagania ogólne" pkt 3.

3.2. Sprzęt do wykonania robót

Do wykonania robót związanych z rozbiórką elementów należy stosować: łopaty, kilofy, koparki, młoty pneumatyczne, samochody samowładowcze

4. TRANSPORT

4.1. Wymagania ogólne

Ogólne wymagania dla transportu podano w ST "Wymagania ogólne" pkt. 4.

4.2. Wymagania dla transportu

Materiał z rozbiórki należy przewozić transportem samochodowym. Wybór środka transportu zależy od warunków lokalnych. Przy ruchu po drogach publicznych pojazdy powinny spełniać wymagania dotyczące przepisów ruchu drogowego w odniesieniu do dopuszczalnych obciążeń na osie, wymiarów ładunku i innych parametrów technicznych.

5. WYKONANIE ROBÓT

5.1. Ogólne zasady wykonania robót

Ogólne zasady wykonania robót podano w ST "Wymagania ogólne" pkt. 5.

5.2. Wykonanie robót rozbiórkowych

Trasę wywozu materiałów z rozbiórki należy uzgodnić z administratorem dróg. Wszystkie elementy możliwe do powtórnego wykorzystania powinny być usuwane bez powodowania zbędnych uszkodzeń. Pozyskane w trakcie realizacji inwestycji odpady np.: odpady betonu, gruz betonowy, gruz ceglany, żelazo i stal, tworzywa sztuczne będą magazynowane w wyznaczonych miejscach i sukcesywnie przekazywane uprawnionym jednostkom, w celu odzysku lub unieszkodliwiania.

6. KONTROLA JAKOŚCI ROBÓT

6.1. Zasady ogólne kontroli jakości robót

Zasady ogólne kontroli jakości robót podano w ST "Wymagania ogólne"

6.2. Kontrola jakości robót rozbiórkowych

Sprawdzenie jakości robót polega na sprawdzeniu kompletności wykonanych robót rozbiórkowych oraz stopnia uszkodzenia elementów przewidzianych do powtórnego wykorzystania.

7. OBMIAR ROBÓT

7.1. Ogólne zasady obmiaru robót

Ogólne zasady obmiaru robót podano w ST. "Wymagania ogólne" pkt. 7.

7.2. Jednostka obmiarowa

Jednostką obmiarową robót związanych z rozbiórką jest:

- rozebranie ogrodzenia – metr kwadratowy [m²],

8. ODBIÓR ROBÓT

8.1. Ogólne zasady odbioru robót

Roboty związane z rozbiórką ogrodzenia podlegają odbiorowi robót wg Ogólnych Zasad odbioru robót, które podano w ST "Wymagania ogólne" pkt. 8.

9. PODSTAWA PŁATNOŚCI

9.1. Ogólne ustalenia dotyczące podstaw płatności

Ogólne ustalenia dotyczące podstaw płatności podano w ST "Wymagania ogólne" p. 9.

9.2. Cena ryczałtowa za rozbiórkę obiektów obejmuje:

- oznakowanie robót,
- rozbiórkę,
- załadunek i wywóz materiału z rozbiórki,
- wyrównanie podłoża i uporządkowanie terenu rozbiórki;
- wszelkie opłaty wysypiskowe;

Dopuszcza się inną podstawę płatności wynikającą z zawartej umowy

10. PRZEPISY ZWIĄZANE

- [1] BN-68/8931-04 Drogi samochodowe. Pomiar równości nawierzchni planografem i łąką.
- [2] BN-77/8931-12 Oznaczanie wskaźnika zagęszczenia gruntu
- [3] SST D-01.02.04 Rozbiórka elementów dróg, ogrodzeń i przepustów.
- [4] BN-68/8931-04 Drogi samochodowe. Pomiar równości nawierzchni planografem i łąką.

ST-01.00. ROBOTY PRZYGOTOWAWCZE

ST-01.03. WYCINKA DRZEW I KRZEWÓW

1. WSTĘP

1.1. Przedmiot ST

Przedmiotem niniejszej Specyfikacji Technicznej są wymagania dotyczące usunięcia drzew i krzewów w rejonie projektowanego zadania inwestycyjnego pn.: „Rozwój terenów zielonych w mieście Strzelce Opolskie tzw. Park Rybaczówka”.

Prace te polegają na:

- wycince drzew,
- karczowaniu korzeni drzew,
- wycince krzewów,
- karczowaniu korzeni krzewów,

1.2. Zakres stosowania ST

Specyfikacja techniczna jest stosowana jako dokument przetargowy i kontraktowy przy zleceniu i realizacji robót wymienionych w punkcie 1.1.

1.3. Zakres robót objętych ST

Ustalenia zawarte w niniejszej specyfikacji dotyczą wykonania robót związanych z usunięciem drzew i krzewów.

1.4. Określenia podstawowe.

Drzewo - posiada wykształcony pień. Podstawowy parametr charakteryzujący drzewo to średnica pnia mierzona na wys. 130 cm od poziomu terenu.

Krzew - nie posiada wyraźnie wykształconego, jednorodnego pnia do wys. 130 cm, charakteryzuje go duża ilość odrostów z korzenia, tworzących rozłożystą kępę.

Określenia podane w niniejszej ST są zgodne z ST „Wymagania ogólne”, obowiązującymi w tym zakresie normami oraz przyrodniczymi ustaleniami oraz przepisami o ochronie przyrody (Dz. Ust. Nr 114 poz. 492; z 1992 r. Nr 54, poz. 255; z 1994 r. Nr 89, poz. 415).

- Polska Norma PN-87 R-67022, PN-87 R-67023.

- Drzewa i krzewy według pierwszego wyboru.

Pozostałe określenia podstawowe są zgodne z obowiązującymi, odpowiednimi polskimi normami i z definicjami podanymi w ST. „Wymagania ogólne” pkt 1.4.

1.5. Ogólne wymagania dotyczące robót.

Wykonawca jest odpowiedzialny za prowadzenie robót zgodnie z umową, specyfikacją techniczną wykonania, odbioru robót i przedmiarem robót.

W wycenie robót należy przyjąć koszt przyjęcia odpadów zielonych na najbliższe składowisko.

2. MATERIAŁ

Wykonawca ponosi odpowiedzialność za spełnienie wymagań ilościowych i jakościowych materiałów. Każdy rodzaj robót, w którym znajdują się nie zbadane i nie zaakceptowane materiały, Wykonawca wykonuje na własne ryzyko, licząc się z brakiem odbioru robót.

3. SPRZĘT

Do wykonania robót związanych z usunięciem drzew i krzewów należy stosować:

- siekiery,
- kosy ręczne i mechaniczne,
- maczety,
- piły ręczne i spalinowe,
- liny,
- wysięgniki,
- ciągnik z przyczepą do wywozu dłużyc, gałęzi, ściętych krzewów,
- koparka podsiębierna do karczowania, (ewentualnie spycharka z karczownikiem),
- drabiny,
- opryskiwacze.

Wszystkie maszyny muszą być zaakceptowane przez Inżyniera.

4. TRANSPORT

4.1. Ogólne wymagania dotyczące transportu

Ogólne wymagania dotyczące transportu podano w ST „Wymagania ogólne” punkt 4.

4.2. Transport sprzętu i materiałów

Sprzęt i materiały uzyskane w wyniku usunięcia drzew i krzewów można przewozić dowolnymi środkami transportu. Wykonawca jest zobowiązany do stosowania jedynie takich środków transportu, które nie wpłyną niekorzystnie na jakość wykonywanych robót.

5. WYKONANIE ROBÓT

5.1. Drzewa i krzewy do usunięcia.

Pnie drzew i krzewów muszą być wykarczowane i wywiezione z terenu budowy. Doły po wykarczowanych pniach winny być wypełnione gruntem przydatnym do budowy nasypów i zagęszczone. Należy je także zabezpieczyć przed gromadzeniem się w nich wody.

5.2. Ścinanie drzew

Ścinanie drzew może odbywać się piłą ręczną lub mechaniczną za pomocą wysięgnika, lin odciągających, ciągników mechanicznych, itp. Ścinanie nie może stanowić zagrożenia dla sąsiadujących drzew, budynków i wszelkiego mienia, a przede wszystkim nie może narażać na niebezpieczeństwo zdrowie i życie ludzi. Ścinanie, zależnie od warunków, może być wykonywane etapowo tzn. najpierw konary, potem pień główny (od góry), a rozmiar ścinanych elementów musi uwzględniać rozmiar wolnej przestrzeni i bezpieczeństwo sąsiadujących nieruchomości oraz wykonawcy robót. Ścinanie może być wykonane jednym cięciem u podstawy pnia, jeżeli warunki na to pozwalają.

Należy przestrzegać terminów wycinki określonej w decyzji.

5.2.1. Karczowanie pni

Zależnie od lokalizacji korzenia jego karczowanie może być wykonane jedną z metod:

- na terenie płaskim: sposobem ręcznym, spycharką, koparką podsiębierną, sposobem minerskim (rzadko stosowanym) lub tzw. karczownikiem,
- na skarpie.: sposobem ręcznym, koparką podsiębierną,
- usunięte karczce mogą być rozdrobnione i wywiezione na miejskie wysypisko śmieci

5.2.2. Pielęgnacja korony (redukcja), usuwanie posuszu

Redukcja i usuwanie posuszu jest zabiegiem pielęgnacyjnym odnoszącym się do korony drzewa i **nie wymaga zgody** (decyzji) władz samorządowych. **Drzewo po zabiegu nie może utracić funkcji życiowych w ciągu trzech lat po wykonaniu zabiegu.**

Miejsca po ściętych gałęziach i konarach muszą być zabezpieczone preparatem grzybobójczym.

Redukcja polega na redukcji korony w stopniu, który umożliwi kontrolowany odrost konarów i gałęzi. Może być wykonywany z drabiny, wysięgnika lub bezpośrednio z drzewa. Istotne jest bezpieczeństwo wykonawcy robót oraz osób i mienia w bezpośrednim sąsiedztwie.

6. KONTROLA JAKOŚCI ROBÓT

6.1. Ogólne zasady kontroli jakości robót.

Ogólne zasady kontroli jakości robót podano w ST „Wymagania ogólne” punkt 6.

7. OBMIAR ROBÓT

Ogólne zasady obmiaru robót podano w ST „Wymagania ogólne”

Jednostką obmiaru robót jest, 1szt. wycinki drzewa, m² – wycinki krzewów.

8. ODBIÓR ROBÓT

Ogólne zasady odbioru robót podano w ST „Wymagania ogólne” .

W przypadku stwierdzenia w czasie odbioru robót wad i nieprawidłowości wykonawczych, Kierownik Projektu ustali zakres wykonania robót poprawkowych. Roboty poprawkowe wykonawca wykona na koszt własny w terminie ustalonym przez kierownika Projektu.

9. PODSTAWA PŁATNOŚCI

9.1. Ogólne ustalenia dotyczące podstaw płatności

Ogólne ustalenia dotyczące podstawy płatności podano w ST „Wymagania ogólne”.

9.2. Wycinka drzew

Płaci się za:

- a) 1 sztukę ściętego drzewa

b) 1ha usuniętych krzaków.

a) Cena 1 szt. ściętego drzewa o określonej średnicy, obejmuje:

- ścięcie drzewa, obcięcie gałęzi,
- transport pnia i gałęzi o średnicy > 10 cm na odległość do 9 km, na składowisko odpadów komunalnych
- zmielenie gałęzi i liści ściętych drzew,
- karczowanie pni ściętych drzew i korzeni z transportem na składowisko odpadów łącznie z wszystkimi innymi materiałami po wycince i karczowaniu,
- zasypanie dołów po wykarczowaniu wraz z zagęszczeniem,
- uporządkowanie terenu po wykonanych robotach.

b) Cena 1 ha usuniętych krzaków i zagajników obejmuje:

- wycięcie krzaków i zagajników,
- zmielenie wyciętego materiału na miejscu i złożenie na tymczasowym składowisku,
- wykarczowanie krzaków i korzeni z odwiezieniem materiału na składowisko odpadów,
- zasypanie dołów po wykarczowaniu wraz z zagęszczeniem,
- uporządkowanie terenu po wykonanych robotach.

Dopuszcza się inną podstawę płatności wynikającą z zawartej umowy.

10. PRZEPISY ZWIĄZANE

1. Dziennik Ustaw Nr 114 z dnia 16X1991r o ochronie przyrody

ST-01.00. ROBOTY PRZYGOTOWAWCZE

ST- 01.05. WYKONANIE NASYPÓW

1.0 WSTĘP

Przedmiotem niniejszej Specyfikacji Technicznej są wymagania dotyczące wykonania nasypów na terenie zadania inwestycyjnego pn.: „Rozwój terenów zielonych w mieście Strzelce Opolskie tzw. Park Rybaczówka”.

1.2. Zakres stosowania ST

Specyfikacja techniczna (ST) stanowi dokument przetargowy i kontraktowy przy zleceniu i realizacji robót na drogach.

1.3. Zakres robót objętych ST

Ustalenia zawarte w niniejszej specyfikacji dotyczą:

- wykonania nasypów z gruntu pozyskanego z rozbieranego wału z transportem, formowaniem i zagęszczeniem;
- plantowanie (obrobienie na czysto) powierzchni skarp i korony nasypów.

1.4. Określenia podstawowe

1.4.1. Budowla ziemna - budowla wykonana w gruncie lub z gruntu spełniająca warunki stateczności i odwodnienia.

1.4.2. Wysokość nasypu - różnica rzędnej terenu i rzędnej robót ziemnych, wyznaczonych w osi nasypu.

1.4.3. Nasyp niski - nasyp, którego wysokość jest mniejsza niż 1 m.

1.4.4. Wskaźnik zagęszczenia gruntu - wielkość charakteryzująca stan zagęszczenia gruntu, określona wg wzoru:

$$I_s = \frac{\rho_d}{\rho_{ds}}$$

gdzie:

ρ_d - gęstość objętościowa szkieletu zagęszczonego gruntu, (Mg/m³),

ρ_{ds} - maksymalna gęstość objętościowa szkieletu gruntowego przy wilgotności optymalnej, określona w normalnej próbie Proctora, zgodnie z PN-B-04481, służąca do oceny zagęszczenia gruntu w robotach ziemnych, badana zgodnie z normą BN-77/8931-12, (Mg/m³).

1.4.5. Pozostałe określenia podstawowe są zgodne z obowiązującymi, odpowiednimi polskimi normami i z definicjami podanymi w ST 00.00 „Wymagania ogólne”.

2. MATERIAŁ

Do wykonania nasypów należy stosować wyłącznie grunty które spełniają wymagania zawarte w PN-S-02205 i są zaakceptowane przez Inżyniera.

Akceptacja powinna następować na bieżąco, w czasie trwania robót ziemnych, na podstawie przedkładanych przez Wykonawcę wyników badań laboratoryjnych określonych w niniejszej ST.

W przypadku stosowania materiałów o ograniczonej przydatności Wykonawca ma obowiązek uwzględnienia wszystkich zastrzeżeń dotyczących technologii i dopuszczonych miejsc wbudowania tych materiałów, określonych w PN-S-02205 (tablica 2).

Wartość wskaźnika różnoziarnistości "U" gruntów użytych do budowy dolnych warstw nasypów powinna być większa od 3.

Przydatne na górną warstwę nasypów o grubości co najmniej 0,5 m są grunty spełniające wymagania zawarte w tablicy 1.

Tablica 1 Wymagania dla gruntów

| Cecha gruntu | Wymagania |
|----------------------------|--|
| uziarnienie | odpowiadające wymaganiom normy PN-86/B-02480, PN-B-11111, PN-B-11113 |
| wskaźnik różnoziarnistości | ≥ 3 |
| wskaźnik piaskowy | > 35 |
| wodoprzepuszczalność | > 8 m /dobę |
| max. gęstość objętościowa | > 1,6 g/cm ³ |

Badania przydatności gruntów do budowy nasypu powinno być przeprowadzone na próbkach pobranych z każdej partii przeznaczonych do wbudowania w korpus ziemny, pochodzącej z nowego źródła, jednak nie rzadziej niż jeden raz na 3000 m³. W każdym badaniu należy określić właściwości podane w tablicy 2.

Tablica 2 Wymagania dla gruntów

| Cecha gruntu | Metody badań |
|---|---------------------------------------|
| skład granulometryczny | |
| zawartość części organicznych | |
| wilgotność naturalna | |
| wilgotność optymalna i maksymalna gęstość objętościowa szkieletu gruntowego | |
| granica płynności | |
| kapilarność bierna | |
| wskaźnik piaskowy | PN-B-04493:1966 BN-64/8931-01:1964 |

3. SPRZĘT

3.1. Sprzęt do robót ziemnych

Wykonawca przystępujący do wykonania robót ziemnych powinien wykazać się możliwością korzystania z następującego sprzętu do:

- odpajania i wydobywania gruntów (narzędzia mechaniczne, młoty pneumatyczne, zrywarki, koparki, ładowarki, wiertarki mechaniczne itp.),
- jednoczesnego wydobywania i przemieszczania gruntów (spycharki, zgarniarki, równiarki, urządzenia do hydromechanizacji itp.),
- transportu mas ziemnych (samochody wywrotki, samochody skrzyniowe, taśmociągi itp.),
- sprzętu zagęszczającego (walce, ubijaki, płyty wibracyjne itp.).

3.2. Dobór sprzętu zagęszczającego

W tablicy 3 podano, dla różnych rodzajów gruntów, orientacyjne dane przy doborze sprzętu zagęszczającego. Sprzęt do zagęszczania powinien być zatwierdzony przez Inżyniera.

Tablica 3. Orientacyjne dane przy doborze sprzętu zagęszczającego

| Rodzaje urządzeń zagęszczających | Rodzaje gruntu | | Uwagi o przydatności maszyn |
|---|-------------------------------------|-------------------------|-----------------------------|
| | niespoiste: piaski, żwiry, pospółki | | |
| | grubość warstwy [m] | liczba przejść n *** | |
| Walce statyczne gładkie * | 0,1 do 0,2 | 4 do 8 | 1) |
| Walce statyczne okołkowane * | - | - | 2) |
| Walce statyczne ogumione * | 0,2 do 0,5 | 6 do 8 | 3) |
| Walce wibracyjne gładkie ** | 0,4 do 0,7 | 4 do 8 | 4) |
| Walce wibracyjne okołkowane ** | 0,3 do 0,6 | 3 do 6 | 5) |
| Zagęszczarki wibracyjne ** | 0,3 do 0,5 | 4 do 8 | 6) |
| Ubijaki szybkuuderzające | 0,2 do 0,4 | 2 do 4 | 6) |
| Ubijaki o masie od 1 do 10 Mg zrzucone z wysokości od 5 do 10 m | 2,0 do 8,0 | 4 do 10 uderzeń w punkt | |

*) Walce statyczne są mało przydatne w gruntach kamienistych.

**) Wibracyjnie należy zagęszczać warstwy grubości ≥ 15 cm, cieńsze warstwy należy zagęszczać statycznie.

***) Wartości orientacyjne, właściwe należy ustalić na odcinku doświadczalnym.

Uwagi:

- 1) Do zagęszczania górnych warstw podłoża. Zalecane do codziennego wygładzania (przywałowania) gruntów spoistych w miejscu pobrania i w nasypie.
- 2) Nie nadają się do gruntów nawodnionych.
- 3) Mało przydatne w gruntach spoistych.
- 4) Do gruntów spoistych przydatne są walce średnie i ciężkie, do gruntów kamienistych - walce bardzo ciężkie.
- 5) Zalecane do piasków pylastych i gliniastych, pospótek gliniastych i glin piaszczystych.
- 6) Zalecane do zasypek wąskich przekopów

4. TRANSPORT

Grunt można przewozić dowolnymi środkami transportu.

5. WYKONYWANIE ROBÓT

5.1. Dostawy materiału na nasypy

Pochodzenie materiału i jego jakość powinny być wcześniej zaaprobowane przez Inżyniera oraz geologa. Wykonawca powinien zaproponować źródło (źródła) dostaw materiałów oraz przedstawić wyniki badań jakości gruntu.

5.2. Zakres wykonywanych robót

5.2.1. Warunki ogólne

Przed przystąpieniem do budowy nasypu należy w obrębie jego podstawy zakończyć roboty przygotowawcze, określone w ST 00.01 „Roboty przygotowawcze”.

Wykonawca powinien skontrolować wskaźnik zagęszczenia gruntów rodzimych, zalegających w górnej strefie podłoża nasypu, do głębokości 0,5 metra od powierzchni terenu.

Minimalna wartość wskaźnika zagęszczenia powinna wynosić 0,97.

Jeżeli wartość wskaźnika jest mniejsza Wykonawca dowieść podłoże tak, aby wymagania zostały osiągnięte.

5.2.2. Wykonanie nasypów

W celu zapewnienia stateczności nasypu i jego równomiernego osiadania, należy przestrzegać następujących zasad:

- styk dwóch przyległych części nasypu, wykonanych z różnorodnych gruntów wykonać przy pomocy stopni wg punktu 5.3.2.2,
- górną warstwę nasypu o grubości co najmniej 0,50 m wykonać z materiału o własnościach określonych w punkcie 2.0,
- grunt przewieziony w miejsce wbudowania musi być bezzwłocznie wbudowany w nasyp,
- nasypy należy wykonać metodą warstwową,
- nasypy powinny być wznoszone równomiernie,
- grubość warstwy w stanie luźnym powinna być odpowiednio dobrana w zależności od rodzaju gruntu i sprzętu użytego do zagęszczania,
- przystąpienie do układania kolejnej warstwy nasypu może nastąpić dopiero po dokonaniu odbioru warstwy poprzedniej,
- grunty o różnych właściwościach należy układać w oddzielnych warstwach,
- grunty spoiste należy wbudowywać w dolne warstwy nasypów, a grunty niespoiste w górne,
- warstwy gruntu przepuszczalnego należy układać poziomo, a warstwy gruntu mało przepuszczalnego ze spadkiem górnej powierzchni około 4 %,
- ukształtowanie powierzchni warstwy powinno uniemożliwiać lokalne gromadzenie się wody.

5.2.3. Zagęszczanie gruntów

a) Wymagania dotyczące zagęszczenia gruntów w nasypach.

W przypadku terenu grzebalnego minimalne parametry zagęszczenia wynoszą:

- dla gruntów spoistych i małospoistych – $I_s = 0,95$
- dla gruntów niespoistych – $I_d = 0,50$

Wyniki kontroli bieżącej danej warstwy gruntu uznać należy za wystarczające do podjęcia decyzji o sypaniu kolejnej warstwy. W obszarze, w którym grunt nie spełnia tych warunków należy warstwę dodatkowo zagęścić i przeprowadzić ponowną kontrolę.

Wskaźniki zagęszczenia pod ciągi pieszo –jezdne przyjęto jak dla ruchu KR 1-2 , kreślony według normy BN-8931-12:1977.

Tablica 4. Minimalne wartości wskaźnika zagęszczenia gruntu w nasypach

| Strefa nasypu | Minimalna wartość I _s | |
|--|----------------------------------|------------------------|
| | kategoria ruchu KR 3-6 | kategoria ruchu KR 1-2 |
| Górna warstwa o grubości 20 cm | 1,03* | 1,00 |
| Niżej leżące warstwy nasypu do głębokości od powierzchni robót ziemnych: – 2,0 m | 1,00 | 0,97 |
| Warstwa nasypu od powierzchni robót ziemnych poniżej: – 2,0 m | 0,97 | 0,95 |
| Pobocza gruntowe | 1,00 | 0,97 |

*) Wartość 1,03 dotyczy wyłącznie drogi krajowej.

Jeżeli zagęszczenie warstwy jest mniejsze od wymaganego, wówczas wykonawca powinien spulchnić warstwę, doprowadzić grunt do wilgotności optymalnej i ponownie zagęścić. Jeżeli powtórne zagęszczenie nie spowoduje uzyskania wymaganych wskaźników zagęszczenia – Wykonawca powinien usunąć warstwę i wbudować nowy grunt.

b) Wtórny moduł odkształcenia (E₂)

Dla kontroli nośności i zagęszczenia podłoża nasypów należy stosować jako kryterium zastępcze metody obciążzeń płytowych wg załącznika do normy na roboty ziemne albo inne metody zaakceptowane przez Inżyniera.

Stosunek wtórnego i pierwotnego modułu nie powinien przekraczać 2,2 dla I_s ≥ 1,0 i 2,5 dla I_s < 1,0

Wtórny moduł odkształcenia w zależności od kategorii ruchu wynosi:

- dla KR1 i 2 E₂ ≥ 100 MPa

5.2.4. Plantowanie powierzchni skarp i korony nasypów

Plantowanie wykonać ręcznie przy pomocy drobnego sprzętu (grabie, łopaty); doprowadzić skarpy do kształtu zgodnego z dokumentacją projektową.

6. KONTROLA JAKOŚCI ROBÓT

6.1. Kontrole i badania w trakcie wykonywania robót

Badania w czasie prowadzenia robót polegają na sprawdzeniu przez Inżyniera na bieżąco, w miarę postępu robót, jakości używanych przez Wykonawcę materiałów i zgodności wykonywanych robót ziemnych z Dokumentacją Projektową i wymaganiami niniejszej specyfikacji.

6.1.1. Sprawdzenie prac przygotowawczych

Sprawdzenie to polega na skontrolowaniu zgodności z wymaganiami podanymi w pkt. 5.2.1.

Kontrola prawidłowości wykonania dotyczy także następujących prac:

- sprawdzenia zgodności warunków geotechnicznych z podanymi w projekcie i ustalenia ewentualnych zmian,
- skontrolować czy wykonano wycięcia stopni w skarpach, zgodnie z wymaganiami podanymi w p. 5.2.2.2,
- stwierdzić czy wykonano zagęszczenie podłoża pod nasyp zgodnie z wymaganiami podanymi w p. 5.2.1.

6.1.2. Badanie dostaw materiałów na nasypy

Wykonawca wykona badania zapisane w p. 2 jeden raz na 3000 m³.

6.1.3. Sprawdzenie wykonywania nasypów

Sprawdzenie to polega na skontrolowaniu zgodności z wymaganiami podanymi w punktach 5.2.2 oraz 5.2.4. Sprawdzenie to powinno następować, co 50 m.

6.1.4. Sprawdzenie zagęszczenia gruntów

Wykonawca skontroluje zagęszczenie warstwy nie rzadziej niż w 3 punktach na 1000 m² warstwy. Laboratorium Inżyniera zbada wskaźnik zagęszczenia podłoża w nasypach dla każdej warstwy zgodnie z pkt. 5.2.1. i 5.2.4, oraz raz w trzech punktach na 2000 m² warstwy w przypadku określania pierwotnego i wtórnego modułu odkształcenia dla korpusu z PN-S-02205:1998.

Oznaczenie wskaźnika zagęszczenia I_s powinno być przeprowadzone wg BN-8931-12:1977, a oznaczenie modułów odkształcenia według PN-S-02205

Moduły odkształcenia oblicza się z następujących wzorów:

$$E_1 = (3 \cdot \Delta p / 4 \cdot \Delta s) \cdot D$$

$$E_2 = (3 \cdot \Delta p_2 / 4 \cdot \Delta s_2) \cdot D$$

gdzie:

- E_1 - moduł pierwotny odkształcenia [MPa],
- E_2 - moduł wtórny odkształcenia [MPa],
- Δp - różnica nacisków w pierwszym cyklu obciążania [MPa],
- Δp_2 - różnica nacisków w drugim cyklu obciążania [MPa],
- Δs - przyrost osiadań odpowiadający różnicy nacisków Δp [mm],
- Δs_2 - przyrost osiadań odpowiadający różnicy nacisków Δp_2 [mm],
- D - średnica płyty [mm].

Stosunek wtórnego i pierwotnego modułu odkształcenia mierzonego przy użyciu płyty o średnicy 30cm nie powinien przekraczać 2.2.

Wyniki kontroli zagęszczenia robót Wykonawca powinien wpisywać do dokumentów laboratoryjnych. Prawidłowość zagęszczenia konkretnej warstwy nasypu lub podłoża pod nasypem powinna być potwierdzona przez Inżyniera wpisem w dzienniku budowy.

6.2. Badania w czasie odbioru nasypów

6.2.1. Częstotliwość oraz zakres badań i pomiarów

Częstotliwość oraz zakres badań i pomiarów do odbioru korpusu ziemnego podaje tablica 5.

Tablica 5. Częstotliwość oraz zakres badań i pomiarów wykonanych robót ziemnych

| Lp. | Badana cecha | Minimalna częstotliwość badań i pomiarów |
|-----|--|---|
| 1 | Pomiar rzędnych powierzchni korpusu ziemnego | Pomiar taśmą, szablonem, łatą o długości 3 m i poziomą lub niwelatorem, w odstępach co 200 m na prostych, w punktach głównych łuku, co 100 m na łukach o $R \geq 100$ m co 50 m na łukach o $R < 100$ m oraz w miejscach, które budzą wątpliwości |
| 2 | Pomiar pochylenia skarp | |
| 3 | Pomiar równości powierzchni nasypu | |
| 4 | Pomiar równości skarp | |
| 5 | Pomiar spadku podłużnego powierzchni nasypu | Pomiar niwelatorem rzędnych w odstępach co 200 m oraz w punktach wątpliwych |
| 6 | Badanie zagęszczenia gruntu | Wskaźnik zagęszczenia określać dla każdej ułożonej warstwy lecz nie rzadziej niż w trzech punktach na 1000 m ² warstwy |

6.2.2. Sprawdzenie dokumentów kontrolnych

Sprawdzenie dokumentów kontrolnych dotyczy:

- a) oznaczeń laboratoryjnych,
- b) dziennika budowy,
- c) dzienników laboratorium Wykonawcy,
- d) protokołów odbiorów Robót zanikających i ulegających zakryciu.

6.2.3. Sprawdzenie przekroju poprzecznego i szerokości korpusu ziemnego

Sprawdzenie przeprowadza się wg zasad opisanych w tablicy 3.

Stwierdzone w czasie kontroli odchylenia od Dokumentacji Projektowej nie mogą przekraczać wartości dopuszczalnych w punkcie 5.2.3.

6.2.4. Sprawdzenie spadków podłużnych trasy

Kontrolę spadków podłużnych należy oprzeć na ocenie rzędnych wysokościowych korony korpusu oraz rowów. Odchylenie od rzędnych projektowanych nie powinno być większe niż:

- dla podłoża nawierzchni -2 cm, +0 cm,
- rzędne profilu dna rowu -3 cm, +1 cm.

6.2.5. Sprawdzenie zagęszczenia gruntów i nośności

Sprawdzenie przeprowadza się na podstawie wyników podanych w dokumentach kontrolnych oraz przez przeprowadzenie wrywkowych badań bezpośrednich.

Kontrolę zagęszczenia gruntów przeprowadza się według metod podanych w pkt. 6.1.4.

Zagęszczenie gruntów na ocenianym odcinku uznaje się za zgodne z wymaganiami, jeśli wartości wskaźników zagęszczenia I_s oraz stosunki modułów odkształcenia spełniają warunki podane w pkt 5.2.4.a. i b.

6.4.6. Sprawdzenie skarp

Sprawdzenie wykonania skarp należy przeprowadzić, kontrolując zgodność pochyień z Dokumentacją Projektową. Dopuszczalne odchylenia od wymaganego pochylenia podano w punkcie 5.2.3.

7. OBMIAR ROBÓT

Jednostką obmiarową jest:

- wykonania nasypów – m³,
- plantowanie (obrobienie na czysto) powierzchni skarp i korony nasypów – m².

8. ODBIÓR ROBÓT

Wykonanie nasypów odbiera się na warunkach robót zanikających. Roboty ziemne związane z wykonaniem nasypów uznaje się za wykonane zgodnie z dokumentacją projektową jeżeli wszystkie wyniki badań są zgodne z wymaganiami określonymi w punkcie 2, 5 i 6 ST. Jeżeli chociaż jedno z wymagań określonych w ST nie jest spełnione Wykonawca zobowiązany jest do doprowadzenia ich do wymagań na własny koszt. Usuwanie wad i usterek Wykonawca wykonuje w terminie ustalonym z Inżynierem. Jeżeli stwierdzone usterki nie wpływają istotnie na pogorszenie warunków jakościowych Inżynier może dokonać potrącenia za jakość bez potrzeby ich usuwania.

9. PODSTAWA PŁATNOŚCI

Cena nasypu obejmuje:

- prace pomiarowe i przygotowawcze,
- transport gruntu z dokopu na miejsce wbudowania,
- odspojenie gruntu i załadunek na środki transportu oraz rozładunek,
- koszt wbudowania gruntu w nasyp,
- zagęszczenie poszczególnych warstw nasypu,
- formowanie nasypu do wymaganego kształtu,
- profilowanie poboczy,
- wykonanie wymaganych badań i pomiarów,
- uporządkowanie miejsc prowadzonych robót,
- odwodnienie dokopu, drogi tymczasowe w dokopie,
- zagospodarowanie dokopu po zakończeniu eksploatacji,
- inne nie wymienione koszty pozyskania gruntu z dokopu,
- dogęszczenie podłoża nasypu,
- doprowadzenie gruntu do wilgotności optymalnej,
- wykonanie odcinka doświadczalnego do próbnego zagęszczenia.

10. PRZEPISY ZWIĄZANE

10.1. Normy

- | | |
|------------------|---|
| 1. PN-B-02480 | Grunty budowlane. Określenia. Symbole. Podział i opis gruntów |
| 2. PN-B-04481 | Grunty budowlane. Badania próbek gruntów |
| 3. PN-B-04493 | Grunty budowlane. Oznaczanie kapilarności biernej |
| 4. PN-S-02205 | Drogi samochodowe. Roboty ziemne. Wymagania i badania |
| 5. BN-64/8931-01 | Drogi samochodowe. Oznaczenie wskaźnika piaskowego |
| 6. BN-64/8931-02 | Drogi samochodowe. Oznaczenie modułu odkształcenia nawierzchni podatnych i podłoża przez obciążenie płytą |
| 7. BN-77/8931-12 | Oznaczenie wskaźnika zagęszczenia gruntu |

10.2. Inne dokumenty

8. Wykonanie i odbiór robót ziemnych dla dróg szybkiego ruchu, IBD i M W- wa 1978.
9. Dz.U. Nr 43 – Rozporządzenie MTiGM z dn. 02.03.1999 w sprawie warunków technicznych, jakim powinny odpowiadać drogi publiczne i ich usytuowanie.

ST-02.00 Roboty drogowe

dla przedsięwzięcia:
**„ROZWÓJ TERENÓW ZIELONYCH W MIEŚCIE STRZELCE
OPOLSKIE TZW PARK RYBACZÓWKA”**

ST-02.00. ROBOTY DROGOWE

ST- 02.01. ZAŁOŻENIA OGÓLNE

1. WSTĘP

1.1. Przedmiot ST

Przedmiotem niniejszej specyfikacji technicznej są wymagania dotyczące wykonania i odbioru robót związanych z budową ścieżek parkowych oraz remontem parkingu przy ulicy Budowlanych w ramach przedsięwzięcia pn.: „Rozwój terenów zielonych w mieście Strzelce Opolskie tzw. Park Rybaczówka”.

1.2. Zakres stosowania ST

Specyfikacja techniczna stanowi dokument przetargowy i kontraktowy przy zleceniu i realizacji robót wymienionych w punkcie 1.1.

1.3. Zakres robót objętych ST

Ustalenia zawarte w niniejszej specyfikacji obejmują wymagania ogólne, wspólne dla robót objętych ogólnymi specyfikacjami technicznymi, wydanymi przez GDDP dla poszczególnych asortymentów robót drogowych i mostowych. W przypadku braku ogólnych specyfikacji technicznych wydanych przez GDDP dla danego asortymentu robót, ustalenia dotyczą również dla ST sporządzanych indywidualnie.

1.4. Określenia podstawowe

Użyte w ST wymienione poniżej określenia należy rozumieć w każdym przypadku następująco:

Budowla drogowa - obiekt budowlany, nie będący budynkiem, stanowiący całość techniczno-użytkową (droga) albo jego część stanowiącą odrębny element konstrukcyjny lub technologiczny (obiekt mostowy, korpus ziemny, węzeł).

Chodnik - wyznaczony pas terenu przy jezdni lub odsunięty od jezdni, przeznaczony do ruchu pieszych.

Droga - wydzielony pas terenu przeznaczony do ruchu lub postoju pojazdów oraz ruchu pieszych wraz z wszelkimi urządzeniami technicznymi związanymi z prowadzeniem i zabezpieczeniem ruchu.

Droga tymczasowa (montażowa) - droga specjalnie przygotowana, przeznaczona do ruchu pojazdów obsługujących zadanie budowlane na czas jego wykonania, przewidziana do usunięcia po jego zakończeniu.

Jezdnia - część korony drogi przeznaczona do ruchu pojazdów.

Korona drogi - jezdnia (jezdnie) z poboczami lub chodnikami, zatokami, pasami awaryjnego postoju i pasami dzielącymi jezdnie.

Konstrukcja nawierzchni - układ warstw nawierzchni wraz ze sposobem ich połączenia.

Konstrukcja nośna (pręśło lub pręśla obiektu mostowego) - część obiektu oparta na podporach mostowych, tworząca ustrój niosący dla przeniesienia ruchu pojazdów lub pieszych.

Korpus drogowy - nasyp lub ta część wykopu, która jest ograniczona koroną drogi i skarpami rowów.

Koryto - element uformowany w korpusie drogowym w celu ułożenia w nim konstrukcji nawierzchni.

Laboratorium - drogowe lub inne laboratorium badawcze, zaakceptowane przez Zamawiającego, niezbędne do przeprowadzenia wszelkich badań i prób związanych z oceną jakości materiałów oraz robót.

Nawierzchnia - warstwa lub zespół warstw służących do przejmowania i rozkładania obciążeń od ruchu na podłoże gruntowe i zapewniających dogodne warunki dla ruchu.

Warstwa ścieralna - górna warstwa nawierzchni poddana bezpośrednio oddziaływaniu ruchu i czynników atmosferycznych.

Warstwa wiążąca - warstwa znajdująca się między warstwą ścieralną a podbudową, zapewniająca lepsze rozłożenie naprężeń w nawierzchni i przekazywanie ich na podbudowę.

Warstwa wyrównawcza - warstwa służąca do wyrównania nierówności podbudowy lub profilu istniejącej nawierzchni.

Podbudowa - dolna część nawierzchni służąca do przenoszenia obciążeń od ruchu na podłoże. Podbudowa może składać się z podbudowy zasadniczej i podbudowy pomocniczej.

Podbudowa zasadnicza - górna część podbudowy spełniająca funkcje nośne w konstrukcji nawierzchni. Może ona składać się z jednej lub dwóch warstw.

Podbudowa pomocnicza - dolna część podbudowy spełniająca, obok funkcji nośnych, funkcje zabezpieczenia nawierzchni przed działaniem wody, mrozu i przenikaniem cząstek podłoża. Może zawierać warstwę mrozochronną, odsączającą lub odcinającą.

Warstwa mrozochronna - warstwa, której głównym zadaniem jest ochrona nawierzchni przed skutkami działania mrozu.

Warstwa odcinająca - warstwa stosowana w celu uniemożliwienia przenikania cząstek drobnych gruntu do warstwy nawierzchni leżącej powyżej.

Warstwa odsączająca - warstwa służąca do odprowadzenia wody przedostającej się do nawierzchni.

Pas drogowy - wydzielony liniami granicznymi pas terenu przeznaczony do umieszczenia w nim drogi i związanych z nią urządzeń oraz drzew i krzewów. Pas drogowy może również obejmować teren przewidziany do rozbudowy drogi i budowy urządzeń chroniących ludzi i środowisko przed uciążliwościami powodowanymi przez ruch na drodze.

Pobocze - część korony drogi przeznaczona do chwilowego postoju pojazdów, umieszczenia urządzeń organizacji i bezpieczeństwa ruchu oraz do ruchu pieszych, służąca jednocześnie do bocznego oparcia konstrukcji nawierzchni.

Podłoże nawierzchni - grunt rodzimy lub nasypowy, leżący pod nawierzchnią do głębokości przemarzania.

Podłoże ulepszone nawierzchni - górna warstwa podłoża, leżąca bezpośrednio pod nawierzchnią, ulepszona w celu umożliwienia przejęcia ruchu budowlanego i właściwego wykonania nawierzchni.

Polecenie Inżyniera/Kierownika projektu - wszelkie polecenia przekazane Wykonawcy przez Inżyniera/Kierownika projektu, w formie pisemnej, dotyczące sposobu realizacji robót lub innych spraw związanych z prowadzeniem budowy.

Inne określenia – zawarto w ST-00.00

1.5. Ogólne wymagania dotyczące robót

Wykonawca robót jest odpowiedzialny za jakość ich wykonania, zgodność z Dokumentacją Projektową, ST i poleceniami Inspektora nadzoru.

Wykonawca przed przystąpieniem do robót, powinien przedstawić do aprobaty Inspektora Nadzoru program zapewnienia jakości (PZJ).

2. MATERIAŁY

2.1. Źródła uzyskania materiałów

Co najmniej na trzy tygodnie przed zaplanowanym wykorzystaniem jakichkolwiek materiałów przeznaczonych do robót, Wykonawca przedstawi Inżynierowi/Kierownikowi projektu do zatwierdzenia, szczegółowe informacje dotyczące proponowanego źródła wytwarzania, zamawiania lub wydobywania tych materiałów jak również odpowiednie świadectwa badań laboratoryjnych oraz próbki materiałów. Zatwierdzenie partii materiałów z danego źródła nie oznacza automatycznie, że wszelkie materiały z danego źródła uzyskają zatwierdzenie. Wykonawca zobowiązany jest do prowadzenia badań w celu wykazania, że materiały uzyskane z dopuszczonego źródła w sposób ciągły spełniają wymagania ST w czasie realizacji robót.

2.2. Pozyskiwanie materiałów miejscowych

Wykonawca odpowiada za uzyskanie pozwoleń od właścicieli i odnośnych władz na pozyskanie materiałów ze źródeł miejscowych włączając w to źródła wskazane przez Zamawiającego i jest zobowiązany dostarczyć Inżynierowi/Kierownikowi projektu wymagane dokumenty przed rozpoczęciem eksploatacji źródła. Wykonawca przedstawi Inżynierowi/Kierownikowi projektu do zatwierdzenia dokumentację zawierającą raporty z badań terenowych i laboratoryjnych oraz proponowaną przez siebie metodę wydobycia i selekcji, uwzględniając aktualne decyzje o eksploatacji, organów administracji państwowej i samorządowej.

Wykonawca ponosi odpowiedzialność za spełnienie wymagań ilościowych i jakościowych materiałów pochodzących ze źródeł miejscowych. Wykonawca ponosi wszystkie koszty, z tytułu wydobycia materiałów, dzierżawy i inne jakie okażą się potrzebne w związku z dostarczeniem materiałów do robót. Humus i nadkład czasowo zdjęte z terenu wykopów, dokopów i miejsc pozyskania materiałów miejscowych będą formowane w hałdy i wykorzystane przy zasypce i rekultywacji terenu po ukończeniu robót.

Wszystkie odpowiednie materiały pozyskane z wykopów na terenie budowy lub z innych miejsc wskazanych w dokumentach umowy będą wykorzystane do robót lub odwiezione na odkład odpowiednio do wymagań umowy lub wskazań Inżyniera/Kierownika projektu.

Wykonawca nie będzie prowadzić żadnych wykopów w obrębie terenu budowy poza tymi, które zostały wyszczególnione w dokumentach umowy, chyba, że uzyska na to pisemną zgodę Inżyniera/Kierownika projektu.

Eksploatacja źródeł materiałów będzie zgodna z wszelkimi regulacjami prawnymi obowiązującymi na danym obszarze.

2.3. Materiały nie odpowiadające wymaganiom

Materiały nie odpowiadające wymaganiom zostaną przez Wykonawcę wywiezione z terenu budowy i złożone w miejscu wskazanym przez Inżyniera/Kierownika projektu. Jeśli Inżynier/Kierownik projektu zezwoli Wykonawcy na użycie tych materiałów do innych robót, niż te dla których zostały zakupione, to koszt tych materiałów zostanie odpowiednio przewartościowany (skorygowany) przez Inżyniera/Kierownika projektu. Każdy rodzaj robót, w którym znajdują się nie zbadane i nie zaakceptowane materiały, Wykonawca wykonuje na własne ryzyko, licząc się z jego nieprzyjęciem, usunięciem i niezaplaceniem

2.4. Wariantowe stosowanie materiałów

Jeśli dokumentacja projektowa lub ST przewidują możliwość wariantowego zastosowania rodzaju materiału w wykonywanych robotach, Wykonawca powiadomi Inżyniera/Kierownika projektu o swoim zamiarze co najmniej 3 tygodnie przed użyciem tego materiału, albo w okresie dłuższym, jeśli będzie to potrzebne z uwagi na wykonanie badań wymaganych przez Inżyniera/Kierownika projektu. Wybrany i zaakceptowany rodzaj materiału nie może być później zmieniany bez zgody Inżyniera/Kierownika projektu.

2.5. Przechowywanie i składowanie materiałów

Wykonawca zapewni, aby tymczasowo składowane materiały, do czasu gdy będą one użyte do robót, były zabezpieczone przed zanieczyszczeniami, zachowały swoją jakość i właściwości i były dostępne do kontroli przez Inżyniera/Kierownika projektu.

Miejsca czasowego składowania materiałów będą zlokalizowane w obrębie terenu budowy w miejscach uzgodnionych z Inżynierem/Kierownikiem projektu lub poza terenem budowy w miejscach zorganizowanych przez Wykonawcę i zaakceptowanych przez Inżyniera/Kierownika projektu.

2.6. Inspekcja wytwórni materiałów

Wytwórnice materiałów mogą być okresowo kontrolowane przez Inżyniera/ Kierownika projektu w celu sprawdzenia zgodności stosowanych metod produkcji z wymaganiami. Próbkę materiałów mogą być pobierane w celu sprawdzenia ich właściwości. Wyniki tych kontroli będą stanowić podstawę do akceptacji określonej partii materiałów pod względem jakości.

W przypadku, gdy Inżynier/Kierownik projektu będzie przeprowadzał inspekcję wytwórni, muszą być spełnione następujące warunki:

Inżynier/Kierownik projektu będzie miał zapewnioną współpracę i pomoc Wykonawcy oraz producenta materiałów w czasie przeprowadzania inspekcji,

Inżynier/Kierownik projektu będzie miał wolny dostęp, w dowolnym czasie, do tych części wytwórni, gdzie odbywa się produkcja materiałów przeznaczonych do realizacji robót,

Jeżeli produkcja odbywa się w miejscu nie należącym do Wykonawcy, Wykonawca uzyska dla Inżyniera/Kierownika projektu zezwolenie dla przeprowadzenia inspekcji i badań w tych miejscach.

3. SPRZĘT

Wykonawca jest zobowiązany do używania jedynie takiego sprzętu, który nie spowoduje niekorzystnego wpływu na jakość wykonywanych robót. Sprzęt używany do robót powinien być zgodny z ofertą Wykonawcy i powinien odpowiadać pod względem typów i ilości wskazaniom zawartym w ST, PZJ lub projekcie organizacji robót, zaakceptowanym przez Inżyniera/Kierownika projektu; w przypadku braku ustaleń w wymienionych wyżej dokumentach, sprzęt powinien być uzgodniony i zaakceptowany przez Inżyniera/Kierownika projektu. Liczba i wydajność sprzętu powinny gwarantować przeprowadzenie robót, zgodnie z zasadami określonymi w dokumentacji projektowej, SST i wskazaniach Inżyniera/ Kierownika projektu.

Sprzęt będący własnością Wykonawcy lub wynajęty do wykonania robót ma być utrzymywany w dobrym stanie i gotowości do pracy. Powinien być zgodny z normami ochrony środowiska i przepisami dotyczącymi jego użytkowania. Wykonawca dostarczy Inżynierowi/Kierownikowi projektu kopie dokumentów potwierdzających dopuszczenie sprzętu do użytkowania i badań okresowych, tam gdzie jest to wymagane przepisami. Wykonawca będzie konserwować sprzęt jak również naprawiać lub wymieniać sprzęt niesprawny. Jeżeli dokumentacja projektowa lub SST przewidują możliwość wariantowego użycia sprzętu przy wykonywanych robotach, Wykonawca powiadomi Inżyniera/ Kierownika projektu o swoim zamiarze wyboru i uzyska jego akceptację przed użyciem sprzętu. Wybrany sprzęt, po akceptacji Inżyniera/Kierownika projektu, nie może być później zmieniany bez jego zgody.

Jakikolwiek sprzęt, maszyny, urządzenia i narzędzia nie gwarantujące zachowania warunków umowy, zostaną przez Inżyniera/Kierownika projektu zdyskwalifikowane i nie dopuszczone do robót.

4. TRANSPORT

Wykonawca jest zobowiązany do stosowania jedynie takich środków transportu, które nie wpłyną niekorzystnie na jakość wykonywanych robót i właściwości przewożonych materiałów. Liczba środków transportu powinna zapewniać prowadzenie robót zgodnie z zasadami określonymi w dokumentacji projektowej, SST i wskazaniach Inżyniera/ Kierownika projektu, w terminie przewidzianym umową. Przy ruchu na drogach publicznych pojazdy będą spełniać wymagania dotyczące przepisów ruchu drogowego w odniesieniu do dopuszczalnych nacisków na oś i innych parametrów technicznych. Środki transportu nie spełniające tych warunków mogą być dopuszczone przez Inżyniera/Kierownika projektu, pod warunkiem przywrócenia stanu pierwotnego użytkowanych odcinków dróg na koszt Wykonawcy.

Wykonawca będzie usuwać na bieżąco, na własny koszt, wszelkie zanieczyszczenia, uszkodzenia spowodowane jego pojazdami na drogach publicznych oraz dojazdach do terenu budowy.

5. WYKONANIE ROBÓT

Wykonawca jest odpowiedzialny za prowadzenie robót zgodnie z warunkami umowy oraz za jakość zastosowanych materiałów i wykonywanych robót, za ich zgodność z dokumentacją projektową, wymaganiami ST, PZJ, projektem organizacji robót opracowanym przez Wykonawcę oraz poleceniami Inżyniera/Kierownika projektu. Wykonawca jest odpowiedzialny za stosowane metody wykonywania robót. Wykonawca jest odpowiedzialny za dokładne wytyczenie w planie i wyznaczenie wysokości wszystkich elementów robót zgodnie z wymiarami i rzędnymi określonymi w dokumentacji projektowej lub przekazanymi na piśmie przez Inżyniera/Kierownika projektu. Błędy popełnione przez Wykonawcę w wytyczeniu i wyznaczaniu robót zostaną, usunięte przez Wykonawcę na własny koszt, z wyjątkiem, kiedy dany błąd okaże się skutkiem błędu zawartego w danych dostarczonych Wykonawcy na piśmie przez Inżyniera/ Kierownika projektu. Sprawdzenie wytyczenia robót lub wyznaczenia wysokości przez Inżyniera/ Kierownika projektu nie zwalnia Wykonawcy od odpowiedzialności za ich dokładność.

Decyzje Inżyniera/Kierownika projektu dotyczące akceptacji lub odrzucenia materiałów i elementów robót będą oparte na wymaganiach określonych w dokumentach umowy, dokumentacji projektowej i w SST, a także w normach i wytycznych. Przy podejmowaniu decyzji Inżynier/Kierownik projektu uwzględni wyniki badań materiałów i robót, rozrzuty normalnie występujące przy produkcji i przy badaniach materiałów, doświadczenia z przeszłości, wyniki badań naukowych oraz inne czynniki wpływające na rozważaną kwestię. Polecenia Inżyniera/Kierownika projektu powinny być wykonywane przez Wykonawcę w czasie określonym przez Inżyniera/Kierownika projektu, pod groźbą zatrzymania robót. Skutki finansowe z tego tytułu poniesie Wykonawca.

6. KONTROLA JAKOŚCI ROBÓT

6.1. Program zapewnienia jakości

Wykonawca jest zobowiązany opracować i przedstawić do akceptacji Inżyniera/ Kierownika projektu program zapewnienia jakości. W programie zapewnienia jakości Wykonawca powinien określić, zamierzony sposób wykonywania robót, możliwości techniczne, kadrowe i plan organizacji robót gwarantujący wykonanie robót zgodnie z dokumentacją projektową, SST oraz ustaleniami.

Program zapewnienia jakości powinien zawierać:

a) część ogólną opisującą:

organizację wykonania robót, w tym terminy i sposób prowadzenia robót,

organizację ruchu na budowie wraz z oznakowaniem robót,

sposób zapewnienia bhp.,

wykaz zespołów roboczych, ich kwalifikacje i przygotowanie praktyczne,

wykaz osób odpowiedzialnych za jakość i terminowość wykonania poszczególnych elementów robót,

system (sposób i procedurę) proponowanej kontroli i sterowania jakością wykonywanych robót,

wyposażenie w sprzęt i urządzenia do pomiarów i kontroli (opis laboratorium własnego lub laboratorium, któremu Wykonawca zamierza zlecić prowadzenie badań),

sposób oraz formę gromadzenia wyników badań laboratoryjnych, zapis pomiarów, nastaw mechanizmów sterujących, a także wyciąganych wniosków i zastosowanych korekt w procesie technologicznym, proponowany sposób i formę przekazywania tych informacji Inżynierowi/Kierownikowi projektu;

b) część szczegółową opisującą dla każdego asortymentu robót:

wykaz maszyn i urządzeń stosowanych na budowie z ich parametrami technicznymi oraz wyposażeniem w mechanizmy do sterowania i urządzenia pomiarowo-kontrolne,

rodzaje i ilość środków transportu oraz urządzeń do magazynowania i załadunku materiałów, spoiw, lepiszczy, kruszyw itp.,

sposób zabezpieczenia i ochrony ładunków przed utratą ich właściwości w czasie transportu,

sposób i procedurę pomiarów i badań (rodzaj i częstotliwość, pobieranie próbek, legalizacja i sprawdzanie urządzeń, itp.) prowadzonych podczas dostaw materiałów, wytwarzania mieszanek i wykonywania poszczególnych elementów robót,

sposób postępowania z materiałami i robotami nie odpowiadającymi wymaganiom.

6.2. Zasady kontroli jakości robót

Celem kontroli robót będzie takie sterowanie ich przygotowaniem i wykonaniem, aby osiągnąć założoną jakość robót. Wykonawca jest odpowiedzialny za pełną kontrolę robót i jakości materiałów. Wykonawca zapewni odpowiedni system kontroli, włączając personel, laboratorium, sprzęt, zaopatrzenie i wszystkie urządzenia niezbędne do pobierania próbek i badań materiałów oraz robót. Przed zatwierdzeniem systemu kontroli

Inżynier/Kierownik projektu może zażądać od Wykonawcy przeprowadzenia badań w celu zademonstrowania, że poziom ich wykonywania jest zadowalający.

Wykonawca będzie przeprowadzać pomiary i badania materiałów oraz robót z częstotliwością zapewniającą stwierdzenie, że roboty wykonano zgodnie z wymaganiami zawartymi w dokumentacji projektowej i SST

Minimalne wymagania co do zakresu badań i ich częstotliwość są określone w SST, normach i wytycznych. W przypadku, gdy nie zostały one tam określone, Inżynier/ Kierownik projektu ustali jaki zakres kontroli jest konieczny, aby zapewnić wykonanie robót zgodnie z umową. Wykonawca dostarczy Inżynierowi/Kierownikowi projektu świadectwa, że wszystkie stosowane urządzenia i sprzęt badawczy posiadają ważną legalizację, zostały prawidłowo wykalibrowanym i odpowiadają wymaganiom norm określających procedury badań. Inżynier/Kierownik projektu będzie mieć nieograniczony dostęp do pomieszczeń laboratoryjnych, w celu ich inspekcji.

Inżynier/Kierownik projektu będzie przekazywać Wykonawcy pisemne informacje o jakichkolwiek niedociągnięciach dotyczących urządzeń laboratoryjnych, sprzętu, zaopatrzenia laboratorium, pracy personelu lub metod badawczych. Jeżeli niedociągnięcia te będą tak poważne, że mogą wpłynąć ujemnie na wyniki badań, Inżynier/Kierownik projektu natychmiast wstrzyma użycie do robót badanych materiałów i dopuści je do użycia dopiero wtedy, gdy niedociągnięcia w pracy laboratorium Wykonawcy zostaną usunięte i stwierdzona zostanie odpowiednia jakość tych materiałów.

Wszystkie koszty związane z organizowaniem i prowadzeniem badań materiałów ponosi Wykonawca.

6.3. Pobieranie próbek

Próbki będą pobierane losowo. Zaleca się stosowanie statystycznych metod pobierania próbek, opartych na zasadzie, że wszystkie jednostkowe elementy produkcji mogą być z jednakowym prawdopodobieństwem wytypowane do badań. Inżynier/Kierownik projektu będzie mieć zapewnioną możliwość udziału w pobieraniu próbek. Pojemniki do pobierania próbek będą dostarczone przez Wykonawcę i zatwierdzone przez Inżyniera/Kierownika projektu. Próbki dostarczone przez Wykonawcę do badań wykonywanych przez Inżyniera/Kierownika projektu będą odpowiednio opisane i oznakowane, w sposób zaakceptowany przez Inżyniera/Kierownika projektu.

Na zlecenie Inżyniera/Kierownika projektu Wykonawca będzie przeprowadzać dodatkowe badania tych materiałów, które budzą wątpliwości co do jakości, o ile kwestionowane materiały nie zostaną przez Wykonawcę usunięte lub ulepszone z własnej woli. Koszty tych dodatkowych badań pokrywa Wykonawca tylko w przypadku stwierdzenia usterek; w przeciwnym przypadku koszty te pokrywa Zamawiający.

6.4. Badania i pomiary

Wszystkie badania i pomiary będą przeprowadzone zgodnie z wymaganiami norm. W przypadku, gdy normy nie obejmują jakiegokolwiek badania wymaganego w SST, stosować można wytyczne krajowe, albo inne procedury, zaakceptowane przez Inżyniera/ Kierownika projektu. Przed przystąpieniem do pomiarów lub badań, Wykonawca powiadomi Inżyniera/ Kierownika projektu o rodzaju, miejscu i terminie pomiaru lub badania. Po wykonaniu pomiaru lub badania, Wykonawca przedstawi na piśmie ich wyniki do akceptacji Inżyniera/ Kierownika projektu.

6.5. Raporty z badań

Wykonawca będzie przekazywać Inżynierowi/Kierownikowi projektu kopie raportów z wynikami badań jak najszybciej, nie później jednak niż w terminie określonym w programie zapewnienia jakości. Wyniki badań (kopie) będą przekazywane Inżynierowi/Kierownikowi projektu na formularzach według dostarczonego przez niego wzoru lub innych, przez niego zaaprobowanych.

6.6. Badania prowadzone przez Inżyniera/Kierownika projektu

Inżynier/Kierownik projektu jest uprawniony do dokonywania kontroli, pobierania próbek i badania materiałów w miejscu ich wytwarzania/pozyskiwania, a Wykonawca i producent materiałów powinien udzielić mu niezbędnej pomocy. Inżynier/Kierownik projektu, dokonując weryfikacji systemu kontroli robót prowadzonego przez Wykonawcę, poprzez między innymi swoje badania, będzie oceniać zgodność materiałów i robót z wymaganiami SST na podstawie wyników własnych badań kontrolnych jak i wyników badań dostarczonych przez Wykonawcę. Inżynier/Kierownik projektu powinien pobierać próbki materiałów i prowadzić badania niezależnie od Wykonawcy, na swój koszt. Jeżeli wyniki tych badań wykażą, że raporty Wykonawcy są niewiarygodne, to Inżynier/Kierownik projektu oprze się wyłącznie na własnych badaniach przy ocenie zgodności materiałów i robót z dokumentacją projektową i SST. Może również zlecić, sam lub poprzez Wykonawcę, przeprowadzenie powtórnych lub dodatkowych badań niezależnemu laboratorium. W takim przypadku całkowite koszty powtórnych lub dodatkowych badań i pobierania próbek poniesione zostaną przez Wykonawcę.

6.7. Certyfikaty i deklaracje

Inżynier/Kierownik projektu może dopuścić do użycia tylko te materiały, które posiadają:

certyfiat na znak bezpieczeństwa wykazujący, że zapewniono zgodność z kryteriami technicznymi określonymi na podstawie Polskich Norm, aprobat technicznych oraz właściwych przepisów i dokumentów technicznych, deklarację zgodności lub certyfiat zgodności z:

Polską Normą lub aprobatą techniczną, w przypadku wyrobów, dla których nie ustanowiono Polskiej Normy, jeżeli nie są objęte certyfikacją określoną w pkt 1i które spełniają wymogi SST.

W przypadku materiałów, dla których ww. dokumenty są wymagane przez SST, każda partia dostarczona do robót będzie posiadać te dokumenty, określające w sposób jednoznaczny jej cechy. Produkty przemysłowe muszą posiadać ww. dokumenty wydane przez producenta, a w razie potrzeby poparte wynikami badań wykonanych przez niego. Kopie wyników tych badań będą dostarczone przez Wykonawcę Inżynierowi/Kierownikowi projektu. Jakikolwiek materiały, które nie spełniają tych wymagań będą odrzucone.

6.8. Dokumenty budowy

(1) Dziennik budowy

Dziennik budowy jest wymaganym dokumentem prawnym obowiązującym Zamawiającego i Wykonawcę w okresie od przekazania Wykonawcy terenu budowy do końca okresu gwarancyjnego. Odpowiedzialność za prowadzenie dziennika budowy zgodnie z obowiązującymi przepisami [2] spoczywa na Wykonawcy. Zapisy w dzienniku budowy będą dokonywane na bieżąco i będą dotyczyć przebiegu robót, stanu bezpieczeństwa ludzi i mienia oraz technicznej i gospodarczej strony budowy.

Każdy zapis w dzienniku budowy będzie opatrzony datą jego dokonania, podpisem osoby, która dokonała zapisu, z podaniem jej imienia i nazwiska oraz stanowiska służbowego. Zapisy będą czytelne, dokonane trwałą techniką, w porządku chronologicznym, bezpośrednio jeden pod drugim, bez przerw.

Załączone do dziennika budowy protokoły i inne dokumenty będą oznaczone kolejnym numerem załącznika i opatrzone datą i podpisem Wykonawcy i Inżyniera/ Kierownika projektu. Do dziennika budowy należy wpisywać w szczególności:

- datę przekazania Wykonawcy terenu budowy,
- datę przekazania przez Zamawiającego dokumentacji projektowej,
- datę uzgodnienia przez Inżyniera/Kierownika projektu programu zapewnienia jakości i harmonogramów robót,
- terminy rozpoczęcia i zakończenia poszczególnych elementów robót,
- przebieg robót, trudności i przeszkody w ich prowadzeniu, okresy i przyczyny przerw w robotach,
- uwagi i polecenia Inżyniera/Kierownika projektu,
- daty zarządzenia wstrzymania robót, z podaniem powodu,
- zgłoszenia i daty odbiorów robót zanikających i ulegających zakryciu, częściowych i ostatecznych odbiorów robót,
- wyjaśnienia, uwagi i propozycje Wykonawcy,
- stan pogody i temperaturę powietrza w okresie wykonywania robót podlegających ograniczeniom lub wymaganiom szczególnym w związku z warunkami klimatycznymi,
- zgodność rzeczywistych warunków geotechnicznych z ich opisem w dokumentacji projektowej,
- dane dotyczące czynności geodezyjnych (pomiarowych) dokonywanych przed i w trakcie wykonywania robót,
- dane dotyczące sposobu wykonywania zabezpieczenia robót,
- dane dotyczące jakości materiałów, pobierania próbek oraz wyniki przeprowadzonych badań z podaniem, kto je przeprowadzał,
- wyniki prób poszczególnych elementów budowli z podaniem, kto je przeprowadzał,
- inne istotne informacje o przebiegu robót.

Propozycje, uwagi i wyjaśnienia Wykonawcy, wpisane do dziennika budowy będą przedłożone Inżynierowi/Kierownikowi projektu do ustosunkowania się. Decyzje Inżyniera/Kierownika projektu wpisane do dziennika budowy Wykonawca podpisuje z zaznaczeniem ich przyjęcia lub zajęciem stanowiska. Wpis projektanta do dziennika budowy obliguje Inżyniera/Kierownika projektu do ustosunkowania się. Projektant nie jest jednak stroną umowy i nie ma uprawnień do wydawania poleceń Wykonawcy robót.

(2) **Książka obmiarów** Książka obmiarów stanowi dokument pozwalający na rozliczenie faktycznego postępu każdego z elementów robót. Obmiary wykonanych robót przeprowadza się w sposób ciągły w jednostkach przyjętych w kosztorysie i wpisuje do książki obmiarów.

(3) **Dokumenty laboratoryjne** Dzienniki laboratoryjne, deklaracje zgodności lub certyfiaty zgodności materiałów, orzeczenia o jakości materiałów, recepty robocze i kontrolne wyniki badań Wykonawcy będą gromadzone w formie

uzgodnionej w programie zapewnienia jakości. Dokumenty te stanowią załączniki do odbioru robót. Winny być udostępnione na każde życzenie Inżyniera/Kierownika projektu.

(4) **Pozostałe dokumenty budowy** Do dokumentów budowy zalicza się, oprócz wymienionych w punktach (1) - (3) następujące dokumenty:

pozwolenie na realizację zadania budowlanego,
protokoły przekazania terenu budowy,
umowy cywilno-prawne z osobami trzecimi i inne umowy cywilno-prawne,
protokoły odbioru robót,
protokoły z narad i ustaleń,
korespondencję na budowie.

(5) **Przechowywanie dokumentów budowy**

Dokumenty budowy będą przechowywane na terenie budowy w miejscu odpowiednio zabezpieczonym. Zaginięcie któregośkolwiek z dokumentów budowy spowoduje jego natychmiastowe odtworzenie w formie przewidzianej prawem. Wszelkie dokumenty budowy będą zawsze dostępne dla Inżyniera/Kierownika projektu i przedstawiane do wglądu na życzenie Zamawiającego.

7. OBMIAR ROBÓT

7.1. Ogólne zasady obmiaru robót

Obmiar robót będzie określać faktyczny zakres wykonywanych robót zgodnie z dokumentacją projektową i SST, w jednostkach ustalonych w kosztorysie. Obmiaru robót dokonuje Wykonawca po pisemnym powiadomieniu Inżyniera/ Kierownika projektu o zakresie obmierzanych robót i terminie obmiaru, co najmniej na 3 dni przed tym terminem.

Wyniki obmiaru będą wpisane do książki obmiarów. Jakikolwiek błąd lub przeoczenie (opuszczenie) w ilościach podanych w ślepym kosztorysie lub gdzie indziej w SST nie zwalnia Wykonawcy od obowiązku ukończenia wszystkich robót. Błędne dane zostaną poprawione wg instrukcji Inżyniera/Kierownika projektu na piśmie. Obmiar gotowych robót będzie przeprowadzony z częstością wymaganą do celu miesięcznej płatności na rzecz Wykonawcy lub w innym czasie określonym w umowie lub oczekiwanym przez Wykonawcę i Inżyniera/Kierownika projektu.

7.2. Zasady określania ilości robót i materiałów

Długości i odległości pomiędzy wyszczególnionymi punktami skrajnymi będą obmierzone poziomo wzdłuż linii osiowej.

Jeśli SST właściwe dla danych robót nie wymagają tego inaczej, objętości będą wyliczone w m³ jako długość pomnożona przez średni przekrój. Ilości, które mają być obmierzone wagowo, będą ważone w tonach lub kilogramach zgodnie z wymaganiami SST.

7.3. Urządzenia i sprzęt pomiarowy

Wszystkie urządzenia i sprzęt pomiarowy, stosowany w czasie obmiaru robót będą zaakceptowane przez Inżyniera/Kierownika projektu.

Urządzenia i sprzęt pomiarowy zostaną dostarczone przez Wykonawcę. Jeżeli urządzenia te lub sprzęt wymagają badań atestujących to Wykonawca będzie posiadać ważne świadectwa legalizacji. Wszystkie urządzenia pomiarowe będą przez Wykonawcę utrzymywane w dobrym stanie, w całym okresie trwania robót.

7.4. Wagi i zasady ważenia

Wykonawca dostarczy i zainstaluje urządzenia wagowe odpowiadające odnośnym wymaganiom SST. Będzie utrzymywać to wyposażenie zapewniając w sposób ciągły zachowanie dokładności wg norm zatwierdzonych przez Inżyniera/Kierownika projektu.

7.5. Czas przeprowadzenia obmiaru

Obmiary będą przeprowadzone przed częściowym lub ostatecznym odbiorem odcinków robót, a także w przypadku występowania dłuższej przerwy w robotach. Obmiar robót zanikających przeprowadza się w czasie ich wykonywania.

Obmiar robót podlegających zakryciu przeprowadza się przed ich zakryciem. Roboty pomiarowe do obmiaru oraz nieodzwonne obliczenia będą wykonane w sposób zrozumiały i jednoznaczny. Wymiary skomplikowanych powierzchni lub objętości będą uzupełnione odpowiednimi szkicami umieszczonymi na karcie książki obmiarów. W razie braku miejsca szkice mogą być dołączone w formie oddzielnego załącznika do książki obmiarów, którego wzór zostanie uzgodniony z Inżynierem/Kierownikiem projektu.

8. ODBIÓR ROBÓT

8.1. Rodzaje odbiorów robót

W zależności od ustaleń odpowiednich SST, roboty podlegają następującym etapom odbioru:

odbiorowi robót zanikających i ulegających zakryciu,
odbiorowi częściowemu,
odbiorowi ostatecznemu,
odbiorowi pogwarancyjnemu.

8.2. Odbiór robót zanikających i ulegających zakryciu

Odbiór robót zanikających i ulegających zakryciu polega na finalnej ocenie ilości i jakości wykonywanych robót, które w dalszym procesie realizacji ulegną zakryciu. Odbiór robót zanikających i ulegających zakryciu będzie dokonany w czasie umożliwiającym wykonanie ewentualnych korekt i poprawek bez hamowania ogólnego postępu robót. Odbioru robót dokonuje Inżynier/Kierownik projektu. Gotowość danej części robót do odbioru zgłasza Wykonawca wpisem do dziennika budowy i jednoczesnym powiadomieniem Inżyniera/Kierownika projektu. Odbiór będzie przeprowadzony niezwłocznie, nie później jednak niż w ciągu 3 dni od daty zgłoszenia wpisem do dziennika budowy i powiadomienia o tym fakcie Inżyniera/Kierownika projektu. Jakość i ilość robót ulegających zakryciu ocenia Inżynier/Kierownik projektu na podstawie dokumentów zawierających komplet wyników badań laboratoryjnych i w oparciu o przeprowadzone pomiary, w konfrontacji z dokumentacją projektową, SST i uprzednimi ustaleniami.

8.3. Odbiór częściowy

Odbiór częściowy polega na ocenie ilości i jakości wykonanych części robót. Odbioru częściowego robót dokonuje się wg zasad jak przy odbiorze ostatecznym robót. Odbioru robót dokonuje Inżynier/Kierownik projektu.

8.4. Odbiór ostateczny robót

8.4.1. Zasady odbioru ostatecznego robót

Odbiór ostateczny polega na finalnej ocenie rzeczywistego wykonania robót w odniesieniu do ich ilości, jakości i wartości.

Całkowite zakończenie robót oraz gotowość do odbioru ostatecznego będzie stwierdzona przez Wykonawcę wpisem do dziennika budowy z bezzwłocznym powiadomieniem na piśmie o tym fakcie Inżyniera/Kierownika projektu.

Odbiór ostateczny robót nastąpi w terminie ustalonym w dokumentach umowy, licząc od dnia potwierdzenia przez Inżyniera/Kierownika projektu zakończenia robót i przyjęcia dokumentów, o których mowa w punkcie 8.4.2.

Odbioru ostatecznego robót dokona komisja wyznaczona przez Zamawiającego w obecności Inżyniera/Kierownika projektu i Wykonawcy. Komisja odbierająca roboty dokona ich oceny jakościowej na podstawie przedłożonych dokumentów, wyników badań i pomiarów, ocenie wizualnej oraz zgodności wykonania robót z dokumentacją projektową i SST. W toku odbioru ostatecznego robót komisja zapozna się z realizacją ustaleń przyjętych w trakcie odbiorów robót zanikających i ulegających zakryciu, zwłaszcza w zakresie wykonania robót uzupełniających i robót poprawkowych. W przypadkach niewykonania wyznaczonych robót poprawkowych lub robót uzupełniających w warstwie ścieralnej lub robotach wykończeniowych, komisja przerwie swoje czynności i ustali nowy termin odbioru ostatecznego. W przypadku stwierdzenia przez komisję, że jakość wykonywanych robót w poszczególnych asortymentach nieznacznie odbiega od wymaganej dokumentacją projektową i SST z uwzględnieniem tolerancji i nie ma większego wpływu na cechy eksploatacyjne obiektu i bezpieczeństwo ruchu, komisja dokona potrąceń, oceniając pomniejszoną wartość wykonywanych robót w stosunku do wymagań przyjętych w dokumentach umowy.

8.4.2. Dokumenty do odbioru ostatecznego

Podstawowym dokumentem do dokonania odbioru ostatecznego robót jest protokół odbioru ostatecznego robót sporządzony wg wzoru ustalonego przez Zamawiającego.

Do odbioru ostatecznego Wykonawca jest zobowiązany przygotować następujące dokumenty:

dokumentację projektową podstawową z naniesionymi zmianami oraz dodatkową, jeśli została sporządzona w trakcie realizacji umowy, szczegółowe specyfikacje techniczne (podstawowe z dokumentów umowy i ew. uzupełniające lub zamiennie), recepty i ustalenia technologiczne, dzienniki budowy i książki obmiarów (oryginały), wyniki pomiarów kontrolnych oraz badań i oznaczeń laboratoryjnych, zgodne z ST i ew. PZJ, deklaracje zgodności lub certyfikaty zgodności wbudowanych materiałów zgodnie z ST i ew. PZJ, opinię technologiczną sporządzoną na podstawie wszystkich wyników badań i pomiarów załączonych do dokumentów odbioru, wykonanych zgodnie z ST i PZJ, rysunki (dokumentacje) na wykonanie robót towarzyszących (np. na przełożenie linii telefonicznej, energetycznej, gazowej, oświetlenia itp.) oraz protokoły odbioru i przekazania tych robót właścicielom urządzeń, geodezyjną inwentaryzację powykonawczą robót i sieci uzbrojenia terenu, kopię mapy zasadniczej powstałej w wyniku geodezyjnej inwentaryzacji powykonawczej.

W przypadku, gdy wg komisji, roboty pod względem przygotowania dokumentacyjnego nie będą gotowe do odbioru ostatecznego, komisja w porozumieniu z Wykonawcą wyznaczy ponowny termin odbioru ostatecznego robót.

Wszystkie zarządzane przez komisję roboty poprawkowe lub uzupełniające będą zestawione wg wzoru ustalonego przez Zamawiającego. Termin wykonania robót poprawkowych i robót uzupełniających wyznaczy komisja.

8.5. Odbiór pogwarancyjny

Odbiór pogwarancyjny polega na ocenie wykonanych robót związanych z usunięciem wad stwierdzonych przy odbiorze ostatecznym i zaistniałych w okresie gwarancyjnym. Odbiór pogwarancyjny będzie dokonany na podstawie oceny wizualnej obiektu z uwzględnieniem zasad opisanych w punkcie 8.4 „Odbiór ostateczny robót”.

9. PODSTAWA PŁATNOŚCI

9.1. Ogólne ustalenia dotyczące podstaw płatności

Ogólne ustalenia dotyczące podstaw płatności podano w ST-00.00 „Wymagania ogólne”

9.2. Warunki umowy i wymagania ogólne ST-00.00

Koszt dostosowania się do wymagań warunków umowy i wymagań ogólnych zawartych w ST-00.00. obejmuje wszystkie warunki określone w ww. dokumentach, a nie wyszczególnione w kosztorysie.

9.2. Objazdy, przejazdy i organizacja ruchu

Koszt ryczałtowy wybudowania objazdów/przejazdów i organizacji ruchu obejmuje:

- opracowanie oraz uzgodnienie z Inżynierem/Kierownikiem projektu i odpowiednimi instytucjami projektu organizacji ruchu na czas trwania budowy, wraz z dostarczeniem kopii projektu Inżynierowi/Kierownikowi projektu i wprowadzaniem dalszych zmian i uzgodnień wynikających z postępu robót,
- ustawienie tymczasowego oznakowania zgodnie z wymaganiami bezpieczeństwa ruchu,
- opłaty/dzierżawy terenu, przygotowanie terenu,
- konstrukcję tymczasowej nawierzchni, ramp, chodników, krawężników, barier, oznakowań i drenażu,
- tymczasową przebudowę urządzeń obcych.

Koszt utrzymania objazdów/przejazdów i organizacji ruchu obejmuje:

oczyszczanie, przestawienie, przykrycie i usunięcie publicznego oznakowań pionowych, poziomych, barier i świateł, utrzymanie płynności ruchu publicznego.

Koszt likwidacji objazdów/przejazdów i organizacji ruchu obejmuje:

- usunięcie wbudowanych materiałów i oznakowania,
- doprowadzenie terenu do stanu pierwotnego.

ST-02.00. ROBOTY DROGOWE

ST- 02.02. ROBOTY ZIEMNE . WYMAGANIA OGÓLNE

1. WSTĘP

1.1. Przedmiot ST

Przedmiotem niniejszej ogólnej specyfikacji technicznej (ST) są wymagania dotyczące wykonania i odbioru liniowych i punktowych robót ziemnych w ramach projektu pn.: „Rozwój terenów zielonych w mieście Strzelce Opolskie tzw. Park Rybaczówka”.

1.2. Zakres stosowania ST

Ogólna specyfikacja techniczna (ST) stanowi obowiązującą podstawę opracowania szczegółowej specyfikacji technicznej (SST) stosowanej jako dokument przetargowy i kontraktowy przy zlecaniu i realizacji robót na drogach krajowych. Zaleca się wykorzystanie ST przy zlecaniu robót na drogach wojewódzkich, powiatowych i gminnych. Niniejsza specyfikacja nie ma zastosowania do robót fundamentowych i związanych z wykonaniem instalacji.

1.3. Zakres robót objętych ST

Ustalenia zawarte w niniejszej specyfikacji dotyczą zasad prowadzenia robót ziemnych w czasie budowy lub modernizacji dróg i obejmują:

- a) wykonanie wykopów w gruntach nieskalistych,
- b) wykonanie wykopów w gruntach skalistych,
- c) budowę nasypów drogowych,
- d) pozyskiwanie gruntu z ukopu lub dokopu.

1.4. Określenia podstawowe

Budowla ziemna - budowla wykonana w gruncie lub z gruntu naturalnego lub z gruntu antropogenicznego spełniająca warunki stateczności i odwodnienia.

Korpus drogowy - nasyp lub ta część wykopu, która jest ograniczona koroną drogi i skarpami rowów.

Wysokość nasypu lub głębokość wykopu - różnica rzędnej terenu i rzędnej robót ziemnych, wyznaczonych w osi nasypu lub wykopu.

Nasyp niski - nasyp, którego wysokość jest mniejsza niż 1 m.

Nasyp średni - nasyp, którego wysokość jest zawarta w granicach od 1 do 3 m.

Nasyp wysoki - nasyp, którego wysokość przekracza 3 m.

Wykop płytki - wykop, którego głębokość jest mniejsza niż 1 m.

Wykop średni - wykop, którego głębokość jest zawarta w granicach od 1 do 3 m.

Wykop głęboki - wykop, którego głębokość przekracza 3 m.

Bagno - grunt organiczny nasycony wodą, o małej nośności, charakteryzujący się znacznym i długotrwałym osiadaniem pod obciążeniem.

Grunt nieskalisty - każdy grunt rodzimy, nie określony w punkcie 1.4.12 jako grunt skalisty.

Grunt skalisty - grunt rodzimy, lity lub spękany o nieprzesuniętych blokach, którego próbki nie wykazują zmian objętości ani nie rozpadają się pod działaniem wody destylowanej; mają wytrzymałość na ściskanie R_c ponad 0,2 MPa; wymaga użycia środków wybuchowych albo narzędzi pneumatycznych lub hydraulicznych do odspojenia.

Ukop - miejsce pozyskania gruntu do wykonania nasypów, położone w obrębie pasa robót drogowych.

Dokop - miejsce pozyskania gruntu do wykonania nasypów, położone poza pasem robót drogowych.

Odkład - miejsce wbudowania lub składowania (odwiezienia) gruntów pozyskanych w czasie wykonywania wykopów, a nie wykorzystanych do budowy nasypów oraz innych prac związanych z trasą drogową.

Wskaźnik zagęszczenia gruntu - wielkość charakteryzująca stan zagęszczenia gruntu, określona wg wzoru:

$$I_s = \frac{\rho_d}{\rho_{ds}}$$

gdzie:

ρ_d - gęstość objętościowa szkieletu zagęszczonego gruntu, zgodnie z BN-77/8931-12 [9], (Mg/m^3),

ρ_{ds} - maksymalna gęstość objętościowa szkieletu gruntowego przy wilgotności optymalnej, zgodnie z PN-B-04481:1988 [2], służąca do oceny zagęszczenia gruntu w robotach ziemnych, (Mg/m^3).

Wskaźnik różnoziarnistości - wielkość charakteryzująca zagęszczalność gruntów niespoistych, określona wg wzoru:

$$U = \frac{d_{60}}{d_{10}}$$

gdzie:

d_{60} - średnica oczek sита, przez które przechodzi 60% gruntu, (mm),

d_{10} - średnica oczek sита, przez które przechodzi 10% gruntu, (mm).

Wskaźnik odkształcenia gruntu - wielkość charakteryzująca stan zagęszczenia gruntu, określona wg wzoru:

$$I_0 = \frac{E_2}{E_1}$$

gdzie:

E_1 - moduł odkształcenia gruntu oznaczony w pierwszym obciążeniu badanej warstwy zgodnie z PN-S-02205:1998 [4],

E_2 - moduł odkształcenia gruntu oznaczony w powtórnym obciążeniu badanej warstwy zgodnie z PN-S-02205:1998 [4].

Geosyntetyk - materiał stosowany w budownictwie drogowym, wytwarzany z wysoko polimeryzowanych włókien syntetycznych, w tym tworzyw termoplastycznych polietylenowych, polipropylenowych i poliestrowych, charakteryzujący się między innymi dużą wytrzymałością oraz wodoprzepuszczalnością, zgodny z PN-ISO10318:1993 [5], PN-EN-963:1999 [6].

Geosyntetyki obejmują: geotkaniny, geowłókniny, geodzianiny, georuszty, geosiatki, geokompozyty, geomembrany, zgodnie z wytycznymi IBDiM [13].

Pozostałe określenia podstawowe są zgodne z obowiązującymi, odpowiednimi polskimi normami i z definicjami podanymi w ST-00.00. „Wymagania ogólne” pkt 1.4.

1.5. Ogólne wymagania dotyczące robót

Ogólne wymagania dotyczące robót podano w ST-00.00. „Wymagania ogólne” pkt 1.5.

2. MATERIAŁY (GRUNTY)

2.1. Ogólne wymagania dotyczące materiałów

Ogólne wymagania dotyczące materiałów, ich pozyskiwania i składowania, podano w ST-00.00. „Wymagania ogólne” pkt 2.

2.2. Zasady wykorzystania gruntów

Grunty uzyskane przy wykonywaniu wykopów powinny być przez Wykonawcę wykorzystane w maksymalnym stopniu do budowy nasypów. Grunty przydatne do budowy nasypów mogą być wywiezione poza teren budowy tylko wówczas, gdy stanowią nadmiar objętości robót ziemnych i za zezwoleniem Inżyniera.

Jeżeli grunty przydatne, uzyskane przy wykonaniu wykopów, nie będąc nadmiarem objętości robót ziemnych, zostały za zgodą Inżyniera wywiezione przez Wykonawcę poza teren budowy z przeznaczeniem innym niż budowa nasypów lub wykonanie prac objętych kontraktem, Wykonawca jest zobowiązany do dostarczenia równoważnej objętości gruntów przydatnych ze źródeł własnych, zaakceptowanych przez Inżyniera.

Grunty i materiały nieprzydatne do budowy nasypów, powinny być wywiezione przez Wykonawcę na odkład. Zapewnienie terenów na odkład należy do obowiązków Zamawiającego, o ile nie określono tego inaczej w kontrakcie. Inżynier może nakazać pozostawienie na terenie budowy gruntów, których czasowa nieprzydatność wynika jedynie z powodu zamarznięcia lub nadmiernej wilgotności.

3. SPRZĘT

3.1. Ogólne wymagania dotyczące sprzętu

Ogólne wymagania dotyczące sprzętu podano w ST-00.00. „Wymagania ogólne” pkt 3.

3.2. Sprzęt do robót ziemnych

Wykonawca przystępujący do wykonania robót ziemnych powinien wykazać się możliwością korzystania z następującego sprzętu do:

- odspajania i wydobywania gruntów (narzędzia mechaniczne, młoty pneumatyczne, zrywarki, koparki, ładowarki, wiertarki mechaniczne itp.),
- jednoczesnego wydobywania i przemieszczania gruntów (spycharki, zgarniarki, równiarki, urządzenia do hydromechanizacji itp.),
- transportu mas ziemnych (samochody wywrotki, samochody skrzyniowe, taśmociągi itp.),
- sprzętu zagęszczającego (walce, ubijaki, płyty wibracyjne itp.).

4. TRANSPORT

4.1. Ogólne wymagania dotyczące transportu

Ogólne wymagania dotyczące transportu podano w ST-00.00. „Wymagania ogólne” pkt 4.

4.2. Transport gruntów

Wybór środków transportowych oraz metod transportu powinien być dostosowany do rodzaju gruntu (materiału), jego objętości, sposobu odspajania i załadunku oraz do odległości transportu. Wydajność środków transportowych powinna być ponadto dostosowana do wydajności sprzętu stosowanego do urabiania i wbudowania gruntu (materiału).

Zwiększenie odległości transportu ponad wartości zatwierdzone nie może być podstawą roszczeń Wykonawcy, dotyczących dodatkowej zapłaty za transport, o ile zwiększone odległości nie zostały wcześniej zaakceptowane na piśmie przez Inżyniera.

5. WYKONANIE ROBÓT

5.1. Ogólne zasady wykonania robót

Ogólne zasady wykonania robót podano w ST-00.00. „Wymagania ogólne” pkt 5.

5.2. Dokładność wykonania wykopów i nasypów

Odchylenie osi korpusu ziemnego, w wykopie lub nasypie, od osi projektowanej nie powinny być większe niż ± 10 cm. Różnica w stosunku do projektowanych rzędnych robót ziemnych nie może przekraczać $+ 1$ cm i -3 cm. Szerokość górnej powierzchni korpusu nie może różnić się od szerokości projektowanej o więcej niż ± 10 cm, a krawędzie korony drogi nie powinny mieć wyraźnych załamania w planie.

Pochylenie skarp nie powinno różnić się od projektowanego o więcej niż 10% jego wartości wyrażonej tangensem kąta. Maksymalne nierówności na powierzchni skarp nie powinny przekraczać ± 10 cm przy pomiarze łałą 3-metrową, albo powinny być spełnione inne wymagania dotyczące nierówności, wynikające ze sposobu umocnienia powierzchni skarpy.

W gruntach skalistych wymagania, dotyczące równości powierzchni dna wykopu oraz pochylenia i równości skarp, powinny być określone w dokumentacji projektowej i SST.

5.3. Odwodnienia pasa robót ziemnych

Niezależnie od budowy urządzeń, stanowiących elementy systemów odwadniających, ujętych w dokumentacji projektowej, Wykonawca powinien, o ile wymagają tego warunki terenowe, wykonać urządzenia, które zapewnią odprowadzenie wód gruntowych i opadowych poza obszar robót ziemnych tak, aby zabezpieczyć grunty przed przewilgoceniem i nawodnieniem. Wykonawca ma obowiązek takiego wykonywania wykopów i nasypów, aby powierzchniom gruntu nadawać w całym okresie trwania robót spadki, zapewniające prawidłowe odwodnienie. Jeżeli, wskutek zaniedbania Wykonawcy, grunty ulegną nawodnieniu, które spowoduje ich długotrwałą nieprzydatność, Wykonawca ma obowiązek usunięcia tych gruntów i zastąpienia ich gruntami przydatnymi na własny koszt bez jakichkolwiek dodatkowych opłat ze strony Zamawiającego za te czynności, jak również za dowieziony grunt. Odprowadzenie wód do istniejących zbiorników naturalnych i urządzeń odwadniających musi być poprzedzone uzgodnieniem z odpowiednimi instytucjami.

5.4. Odwodnienie wykopów

Technologia wykonania wykopu musi umożliwiać jego prawidłowe odwodnienie w całym okresie trwania robót ziemnych. Wykonanie wykopów powinno postępować w kierunku podnoszenia się niwelety.

W czasie robót ziemnych należy zachować odpowiedni spadek podłużny i nadać przekrojom poprzecznym spadki, umożliwiające szybki odpływ wód z wykopu. O ile w dokumentacji projektowej nie zawarto innego wymagania, spadek poprzeczny nie powinien być mniejszy niż 4% w przypadku gruntów spoistych i nie mniejszy niż 2% w przypadku gruntów niespoistych. Należy uwzględnić ewentualny wpływ kolejności i sposobu odspajania gruntów oraz terminów wykonywania innych robót na spełnienie wymagań dotyczących prawidłowego odwodnienia wykopu w czasie postępu robót ziemnych.

Źródła wody, odsłonięte przy wykonywaniu wykopów, należy ująć w rowy i /lub dreny. Wody opadowe i gruntowe należy odprowadzić poza teren pasa robót ziemnych.

5.5. Rowy

Rowy boczne oraz rowy stokowe powinny być wykonane zgodnie z dokumentacją projektową i SST. Szerokość dna i głębokość rowu nie mogą różnić się od wymiarów projektowanych o więcej niż ± 5 cm.

6. KONTROLA JAKOŚCI ROBÓT

6.1. Ogólne zasady kontroli jakości robót

Ogólne zasady kontroli jakości robót podano w ST-00.00. „Wymagania ogólne” pkt 6.

6.2. Badania i pomiary w czasie wykonywania robót ziemnych

6.2.1. Sprawdzenie odwodnienia

Sprawdzenie odwodnienia korpusu ziemnego polega na kontroli zgodności z wymaganiami specyfikacji określonymi w pkt 5 oraz z dokumentacją projektową.

Szczególną uwagę należy zwrócić na:

- właściwe ujęcie i odprowadzenie wód opadowych,
- właściwe ujęcie i odprowadzenie wysięków wodnych.

6.3. Badania do odbioru korpusu ziemnego

6.3.1. Częstotliwość oraz zakres badań i pomiarów

Częstotliwość oraz zakres badań i pomiarów do odbioru korpusu ziemnego podaje tablica 2.

Tablica 2. Częstotliwość oraz zakres badań i pomiarów wykonanych robót ziemnych

| | Badana cecha | Minimalna częstotliwość badań i pomiarów |
|---|---|---|
| 1 | Pomiar szerokości korpusu ziemnego | Pomiar taśmą, szablonem, łątą o długości 3 m i poziomą lub niwelatorem, w odstępach co 200 m na prostych, w punktach głównych łuku, co 100 m na łukach o $R \geq 100$ m co 50 m na łukach o $R < 100$ m oraz w miejscach, które budzą wątpliwości |
| 2 | Pomiar szerokości dna rowów | |
| 3 | Pomiar rzędnych powierzchni korpusu ziemnego | |
| 4 | Pomiar pochylenia skarp | |
| 5 | Pomiar równości powierzchni korpusu | |
| 6 | Pomiar równości skarp | |
| 7 | Pomiar spadku podłużnego powierzchni korpusu lub dna rowu | Pomiar niwelatorem rzędnych w odstępach co 200 m oraz w punktach wątpliwych |
| 8 | Badanie zagęszczenia gruntu | Wskaźnik zagęszczenia określać dla każdej ułożonej warstwy lecz nie rzadziej niż w trzech punktach na 1000 m ² warstwy |

6.3.2. Szerokość korpusu ziemnego

Szerokość korpusu ziemnego nie może różnić się od szerokości projektowanej o więcej niż ± 10 cm.

6.3.3. Szerokość dna rowów

Szerokość dna rowów nie może różnić się od szerokości projektowanej o więcej niż ± 5 cm.

6.3.4. Rzędne korony korpusu ziemnego

Rzędne korony korpusu ziemnego nie mogą różnić się od rzędnych projektowanych o więcej niż -3 cm lub +1 cm.

6.3.5. Pochylenie skarp

Pochylenie skarp nie może różnić się od pochylenia projektowanego o więcej niż 10% wartości pochylenia wyrażonego tangensem kąta.

6.3.6. Równość korony korpusu

Nierówności powierzchni korpusu ziemnego mierzone łątą 3-metrową, nie mogą przekraczać 3 cm.

6.3.7. Równość skarp

Nierówności skarp, mierzone łątą 3-metrową, nie mogą przekraczać ± 10 cm.

6.3.8. Spadek podłużny korony korpusu lub dna rowu

Spadek podłużny powierzchni korpusu ziemnego lub dna rowu, sprawdzony przez pomiar niwelatorem rzędnych wysokościowych, nie może dawać różnic, w stosunku do rzędnych projektowanych, większych niż -3 cm lub +1 cm.

6.3.9. Zagęszczenie gruntu

Wskaźnik zagęszczenia gruntu określony zgodnie z BN-77/8931-12 [9] powinien być zgodny z założonym dla odpowiedniej kategorii ruchu. W przypadku gruntów dla których nie można określić wskaźnika zagęszczenia należy określić wskaźnik odkształcenia I_0 , zgodnie z normą PN-S-02205:1998 [4].

6.5. Zasady postępowania z wadliwie wykonanymi robotami

Wszystkie materiały nie spełniające wymagań podanych w odpowiednich punktach specyfikacji, zostaną odrzucone. Jeśli materiały nie spełniające wymagań zostaną wbudowane lub zastosowane, to na polecenie Inżyniera Wykonawca wymieni je na właściwe, na własny koszt.

Wszystkie roboty, które wykazują większe odchylenia cech od określonych w punktach 5 i 6 specyfikacji powinny być ponownie wykonane przez Wykonawcę na jego koszt.

Na pisemne wystąpienie Wykonawcy, Inżynier może uznać wadę za nie mającą zasadniczego wpływu na cechy eksploatacyjne drogi i ustali zakres i wielkość potrażeń za obniżoną jakością.

7. OBMIAR ROBÓT

7.1. Ogólne zasady obmiaru robót

Ogólne zasady obmiaru robót podano w ST-00.00. „Wymagania ogólne” pkt 7.

7.2. Obmiar robót ziemnych

Jednostka obmiarową jest m^3 (metr sześcienny) wykonanych robót ziemnych.

8. ODBIÓR ROBÓT

Ogólne zasady odbioru robót podano w ST-00.00. „Wymagania ogólne” pkt 8.

Roboty ziemne uznaje się za wykonane zgodnie z dokumentacją projektową, SST i wymaganiami Inżyniera, jeżeli wszystkie pomiary i badania z zachowaniem tolerancji wg pkt 6 dały wyniki pozytywne.

10. PRZEPISY ZWIĄZANE

10.1. Normy

- | | |
|---------------------|---|
| 1. PN-B-02480:1986 | Grunty budowlane. Określenia. Symbole. Podział i opis gruntów |
| 2. PN-B-04481:1988 | Grunty budowlane. Badania próbek gruntów |
| 3. PN-B-04493:1960 | Grunty budowlane. Oznaczanie kapilarności biernej |
| 4. PN-S-02205:1998 | Drogi samochodowe. Roboty ziemne. Wymagania i badania |
| 5. PN-ISO10318:1993 | Geotekstylia – Terminologia |
| 6. PN-EN-963:1999 | Geotekstylia i wyroby pokrewne |
| 7. BN-64/8931-01 | Drogi samochodowe. Oznaczenie wskaźnika piaskowego |
| 8. BN-64/8931-02 | Drogi samochodowe. Oznaczenie modułu odkształcenia nawierzchni podatnych i podłoża przez obciążenie płytą |
| 9. BN-77/8931-12 | Oznaczenie wskaźnika zagęszczenia gruntu |

ST-02.00. ROBOTY DROGOWE

ST-02.03. WYKONANIE WYKOPÓW W GRUNTACH NIESKALISTYCH

1. WSTĘP

1.1. Przedmiot ST

Przedmiotem niniejszej ogólnej specyfikacji technicznej (ST) są wymagania dotyczące wykonania i odbioru wykopów w gruntach nieskalistych w ramach projektu pn. „Rozwój terenów zielonych w mieście Strzelce Opolskie tzw. Park Rybaczówka”.

1.2. Zakres stosowania ST

Ogólna specyfikacja techniczna (ST) stanowi obowiązującą podstawę opracowania szczegółowej specyfikacji technicznej (SST) stosowanej jako dokument przetargowy i kontraktowy przy zlecaniu i realizacji robót na drogach krajowych. Zaleca się wykorzystanie ST przy zlecaniu robót na drogach wojewódzkich, powiatowych i gminnych.

1.3. Zakres robót objętych ST

Ustalenia zawarte w niniejszej specyfikacji dotyczą zasad prowadzenia robót ziemnych w czasie budowy lub modernizacji dróg i obejmują wykonanie wykopów w gruntach nieskalistych.

1.4. Określenia podstawowe

Podstawowe określenia zostały podane w ST-00.00. pkt 1.4.

1.5. Ogólne wymagania dotyczące robót

Ogólne wymagania dotyczące robót podano w ST-00.00. pkt 1.5.

2. MATERIAŁY (GRUNTY)

Materiał występujący w podłożu wykopu jest gruntem rodzimym, który będzie stanowił podłoże nawierzchni. Zgodnie z Katalogiem typowych konstrukcji nawierzchni podatnych i półsztywnych [12] powinien charakteryzować się grupą nośności G_1 . Gdy podłoże nawierzchni zaklasyfikowano do innej grupy nośności, należy podłoże doprowadzić do grupy nośności G_1 zgodnie z dokumentacją projektową i SST.

3. SPRZĘT

Ogólne wymagania i ustalenia dotyczące sprzętu określono w ST-00.00. pkt 3.

4. TRANSPORT

Ogólne wymagania i ustalenia dotyczące transportu określono w ST -00.00. pkt 4.

5. WYKONANIE ROBÓT

5.1. Zasady prowadzenia robót

Ogólne zasady prowadzenia robót podano w ST-00.00. pkt 5. Sposób wykonania skarp wykopu powinien gwarantować ich stateczność w całym okresie prowadzenia robót, a naprawa uszkodzeń, wynikających z nieprawidłowego ukształtowania skarp wykopu, ich podcięcia lub innych odstępstw od dokumentacji projektowej obciąża Wykonawcę.

Wykonawca powinien wykonywać wykopy w taki sposób, aby grunty o różnym stopniu przydatności do budowy nasypów były odpajane oddzielnie, w sposób uniemożliwiający ich wymieszanie. Odstępstwo od powyższego wymagania, uzasadnione skomplikowanym układem warstw geotechnicznych, wymaga zgody Inżyniera. Odspojone grunty przydatne do wykonania nasypów powinny być bezpośrednio wbudowane w nasyp lub przewiezione na odkład. O ile Inżynier dopuści czasowe składowanie odspojonych gruntów, należy je odpowiednio zabezpieczyć przed nadmiernym zawilgoceniem.

5.2. Wymagania dotyczące zagęszczenia i nośności gruntu

Zagęszczenie gruntu w wykopach i miejscach zerowych robót ziemnych powinno spełniać wymagania, dotyczące minimalnej wartości wskaźnika zagęszczenia (I_s), podanego w tablicy 1.

Tablica 1. Minimalne wartości wskaźnika zagęszczenia w wykopach i miejscach zerowych robót ziemnych

| Strefa korpusu | Minimalna wartość I_s dla: | | |
|--|-------------------------------|-------------------------|-------------------------|
| | autostrad i dróg ekspresowych | innych dróg | |
| | | kategoria ruchu KR3-KR6 | kategoria ruchu KR1-KR2 |
| Górna warstwa o grubości 20 cm | 1,03 | 1,00 | 1,00 |
| Na głębokości od 20 do 50 cm od powierzchni robót ziemnych | 1,00 | 1,00 | 0,97 |

Jeżeli grunty rodzime w wykopach i miejscach zerowych nie spełniają wymaganego wskaźnika zagęszczenia, to przed ułożeniem konstrukcji nawierzchni należy je dogęścić do wartości I_s , podanych w tablicy 1. Jeżeli wartości wskaźnika zagęszczenia określone w tablicy 1 nie mogą być osiągnięte przez bezpośrednie zagęszczanie gruntów rodzimych, to należy podjąć środki w celu ulepszenia gruntu podłoża, umożliwiającego uzyskanie wymaganych wartości wskaźnika zagęszczenia. Możliwe do zastosowania środki, o ile nie są określone w SST, proponuje Wykonawca i przedstawia do akceptacji Inżynierowi. Dodatkowo można sprawdzić nośność warstwy gruntu na powierzchni robót ziemnych na podstawie pomiaru wtórnego modułu odkształcenia E_2 zgodnie z PN-02205:1998 [4] rysunek 4.

5.3. Ruch budowlany

Nie należy dopuszczać ruchu budowlanego po dnie wykopu o ile grubość warstwy gruntu (nadkładu) powyżej rzędnych robót ziemnych jest mniejsza niż 0,3 m. Z chwilą przystąpienia do ostatecznego profilowania dna wykopu dopuszcza się po nim jedynie ruch maszyn wykonujących tę czynność budowlaną. Może odbywać się jedynie sporadyczny ruch pojazdów, które nie spowodują uszkodzeń powierzchni korpusu. Naprawa uszkodzeń powierzchni robót ziemnych, wynikających z niedotrzymania podanych powyżej warunków obciąża Wykonawcę robót ziemnych.

6. KONTROLA JAKOŚCI ROBÓT

6.1. Ogólne zasady kontroli jakości robót

Ogólne zasady kontroli jakości robót podano w ST-00.00. pkt 6.

6.2. Kontrola wykonania wykopów

Kontrola wykonania wykopów polega na sprawdzeniu zgodności z wymaganiami określonymi w dokumentacji projektowej i SST. W czasie kontroli szczególną uwagę należy zwrócić na:

- a) sposób odpajania gruntów nie pogarszający ich właściwości,
- b) zapewnienie stateczności skarp,
- c) odwodnienie wykopów w czasie wykonywania robót i po ich zakończeniu,
- d) dokładność wykonania wykopów (usytuowanie i wykończenie),
- e) zagęszczenie górnej strefy korpusu w wykopie według wymagań określonych w pkt 5.2.

7. OBMIAR ROBÓT

7.1. Ogólne zasady obmiaru robót

Ogólne zasady obmiaru robót podano w ST-00.00. pkt 7.

7.2. Jednostka obmiarowa

Jednostką obmiarową jest m^3 (metr sześcienny) wykonanego wykopu.

8. ODBIÓR ROBÓT

Ogólne zasady odbioru robót podano w ST-00.00. pkt 8.

9. CENA JEDNOSTKI OBMIAROWEJ

Cena wykonania 1 m^3 wykopów w gruntach nieskalistych obejmuje:

- prace pomiarowe i roboty przygotowawcze,
- oznakowanie robót,
- wykonanie wykopu z transportem urobku na nasyp lub odkład, obejmujące: odspojenie, przemieszczenie, załadunek, przewiezienie i wyładunek,
- odwodnienie wykopu na czas jego wykonywania,

- profilowanie dna wykopu, rowów, skarp,
- zagęszczenie powierzchni wykopu,
- przeprowadzenie pomiarów i badań laboratoryjnych, wymaganych w specyfikacji technicznej,
- rozplantowanie urobku na odkładzie,
- wykonanie, a następnie rozebranie dróg dojazdowych,
- rekultywację terenu.

ST-02.00. ROBOTY DROGOWE

ST- 02.04. KORYTO WRAZ Z PROFILOWANIEM I ZAGĘSZCZANIEM PODŁOŻA

1. WSTĘP

1.1. Przedmiot ST

Przedmiotem niniejszej ogólnej specyfikacji technicznej (ST) są wymagania dotyczące wykonania i odbioru robót związanych z wykonywaniem koryta wraz z profilowaniem i zagęszczaniem podłoża gruntowego w ramach projektu pn.: „Rozwój terenów zielonych w mieście Strzelce Opolskie tzw. Park Rybaczówka”.

1.2. Zakres stosowania ST

Ogólna specyfikacja techniczna (ST) stanowi obowiązującą podstawę opracowania szczegółowej specyfikacji technicznej (SST) stosowanej jako dokument przetargowy i kontraktowy przy zlecaniu i realizacji robót na drogach krajowych i wojewódzkich. Zaleca się wykorzystanie ST przy zlecaniu robót na drogach miejskich i gminnych.

1.3. Zakres robót objętych ST

Ustalenia zawarte w niniejszej specyfikacji dotyczą zasad prowadzenia robót związanych z wykonaniem koryta przeznaczonego do ułożenia konstrukcji nawierzchni.

1.4. Określenia podstawowe

Określenia podstawowe są zgodne z obowiązującymi, odpowiednimi polskimi normami i definicjami podanymi w ST-00.00. „Wymagania ogólne” pkt 1.4.

1.5. Ogólne wymagania dotyczące robót

Ogólne wymagania dotyczące robót podano w ST-00.00. „Wymagania ogólne” pkt 1.5.

2. MATERIAŁY

Nie występują.

3. SPRZĘT

3.1. Ogólne wymagania dotyczące sprzętu

Ogólne wymagania dotyczące sprzętu podano w ST-00.00. „Wymagania ogólne” pkt 3.

3.2. Sprzęt do wykonania robót

Wykonawca przystępujący do wykonania koryta i profilowania podłoża powinien wykazać się możliwością korzystania z następującego sprzętu:

- równiarek lub spycharek uniwersalnych z ukośnie ustawianym lemieszem; Inżynier może dopuścić wykonanie koryta i profilowanie podłoża z zastosowaniem spycharki z lemieszem ustawionym prostopadłe do kierunku pracy maszyny,
- koparek z czerpakami profilowymi (przy wykonywaniu wąskich koryt),
- walców statycznych, wibracyjnych lub płyt wibracyjnych.

Stosowany sprzęt nie może spowodować niekorzystnego wpływu na właściwości gruntu podłoża.

4. TRANSPORT

4.1. Ogólne wymagania dotyczące transportu

Ogólne wymagania dotyczące transportu podano w ST-00.00. „Wymagania ogólne” pkt 4.

4.2. Transport materiałów

Wymagania dotyczące transportu materiałów podano w ST-00.00 w pkt 4.

5. WYKONANIE ROBÓT

5.1. Ogólne zasady wykonania robót

Ogólne zasady wykonania robót podano w ST-00.00. „Wymagania ogólne” pkt 5.

5.2. Warunki przystąpienia do robót

Wykonawca powinien przystąpić do wykonania koryta oraz profilowania i zagęszczenia podłoża bezpośrednio przed rozpoczęciem robót związanych z wykonaniem warstw nawierzchni. Wcześniejsze przystąpienie do wykonania koryta oraz profilowania i zagęszczania podłoża jest możliwe wyłącznie za zgodą Inżyniera, w korzystnych warunkach atmosferycznych. W wykonanym korycie oraz po wyprofilowanym i zagęszczonym podłożu nie może odbywać się ruch budowlany, niezwiązany bezpośrednio z wykonaniem pierwszej warstwy nawierzchni.

5.3. Wykonanie koryta

Paliki lub szpilki do prawidłowego ukształtowania koryta w planie i profilu powinny być wcześniej przygotowane.

Paliki lub szpilki należy ustawiać w osi drogi i w rzędach równoległych do osi drogi lub w inny sposób zaakceptowany przez Inżyniera. Rozmieszczenie palików lub szpilek powinno umożliwiać naciągnięcie sznurków lub linek do wytyczenia robót w odstępach nie większych niż co 10 metrów. Rodzaj sprzętu, a w szczególności

jego moc należy dostosować do rodzaju gruntu, w którym prowadzone są roboty i do trudności jego odspojenia. Koryto można wykonywać ręcznie, gdy jego szerokość nie pozwala na zastosowanie maszyn, na przykład na poszerzeniach lub w przypadku robót o małym zakresie. Sposób wykonania musi być zaakceptowany przez Inżyniera. Grunt odspojony w czasie wykonywania koryta powinien być wykorzystany zgodnie z ustaleniami dokumentacji projektowej i SST, tj. wbudowany w nasyp lub odwieziony na odkład w miejsce wskazane przez Inżyniera.

Profilowanie i zagęszczenie podłoża należy wykonać zgodnie z zasadami określonymi w pkt 5.4.

5.4. Profilowanie i zagęszczenie podłoża

Przed przystąpieniem do profilowania podłoże powinno być oczyszczone ze wszelkich zanieczyszczeń. Po oczyszczeniu powierzchni podłoża należy sprawdzić, czy istniejące rzędne terenu umożliwiają uzyskanie po profilowaniu zaprojektowanych rzędnych podłoża. Zaleca się, aby rzędne terenu przed profilowaniem były o co najmniej 5 cm wyższe niż projektowane rzędne podłoża. Jeżeli powyższy warunek nie jest spełniony i występują zaniżenia poziomu w podłożu przewidzianym do profilowania, Wykonawca powinien spulchnić podłoże na głębokość zaakceptowaną przez Inżyniera, dowieźć dodatkowy grunt spełniający wymagania obowiązujące dla górnej strefy korpusu, w ilości koniecznej do uzyskania wymaganych rzędnych wysokościowych i zagęścić warstwę do uzyskania wartości wskaźnika zagęszczenia, określonych w tabelicy 1. Do profilowania podłoża należy stosować równiarki. Ścięty grunt powinien być wykorzystany w robotach ziemnych lub w inny sposób zaakceptowany przez Inżyniera. Bezpośrednio po profilowaniu podłoża należy przystąpić do jego zagęszczenia. Zagęszczenie podłoża należy kontynuować do osiągnięcia wskaźnika zagęszczenia nie mniejszego od podanego w tabelicy 1. Wskaźnik zagęszczenia należy określać zgodnie z BN-77/8931-12.

Tablica 1. Minimalne wartości wskaźnika zagęszczenia podłoża (I_s)

| Strefa korpusu | Minimalna wartość I_s dla: | | |
|---|-------------------------------|-----------------------------|----------------------------|
| | Autostrad i dróg ekspresowych | Innych dróg | |
| | | Ruch ciężki i bardzo ciężki | Ruch mniejszy od ciężkiego |
| Górna warstwa o grubości 20 cm | 1,03 | 1,00 | 1,00 |
| Na głębokości od 20 do 50 cm od powierzchni podłoża | 1,00 | 1,00 | 0,97 |

W przypadku, gdy gruboziarnisty materiał tworzący podłoże uniemożliwia przeprowadzenie badania zagęszczenia, kontrolę zagęszczenia należy oprzeć na metodzie obciążeń płytowych. Należy określić pierwotny i wtórny moduł odkształcenia podłoża według BN-64/8931-02 [3]. Stosunek wtórnego i pierwotnego modułu odkształcenia nie powinien przekraczać 2,2.

Wilgotność gruntu podłoża podczas zagęszczenia powinna być równa wilgotności optymalnej z tolerancją od -20% do +10%.

5.5. Utrzymanie koryta oraz wyprofilowanego i zagęszczonego podłoża

Podłoże (koryto) po wyprofilowaniu i zagęszczeniu powinno być utrzymywane w dobrym stanie. Jeżeli po wykonaniu robót związanych z profilowaniem i zagęszczeniem podłoża nastąpi przerwa w robotach i Wykonawca nie przystąpi natychmiast do układania warstw nawierzchni, to powinien on zabezpieczyć podłoże przed nadmiernym zawilgoceniem, na przykład przez rozłożenie folii lub w inny sposób zaakceptowany przez Inżyniera. Jeżeli wyprofilowane i zagęszczone podłoże uległo nadmiernemu zawilgoceniu, to do układania kolejnej warstwy można przystąpić dopiero po jego naturalnym osuszeniu. Po osuszeniu podłoża Inżynier oceni jego stan i ewentualnie zaleci wykonanie niezbędnych napraw. Jeżeli zawilgocenie nastąpiło wskutek zaniedbania Wykonawcy, to naprawę wykona on na własny koszt.

6. KONTROLA JAKOŚCI ROBÓT

6.1. Ogólne zasady kontroli jakości robót

Ogólne zasady kontroli jakości robót podano w ST-00.00. „Wymagania ogólne” pkt 6.

6.2. Badania w czasie robót

6.2.1. Częstotliwość oraz zakres badań i pomiarów

Częstotliwość oraz zakres badań i pomiarów dotyczących cech geometrycznych i zagęszczenia koryta i wyprofilowanego podłoża podaje tablica 2.

| Lp. | Wyszczególnienie badań i pomiarów | Minimalna częstotliwość badań i pomiarów |
|-----|-----------------------------------|--|
| | | |

| | | |
|--|---|--|
| 1 | Szerokość koryta | 10 razy na 1 km |
| 2 | Równość podłużna | co 20 m na każdym pasie ruchu |
| 3 | Równość poprzeczna | 10 razy na 1 km |
| 4 | Spadki poprzeczne *) | 10 razy na 1 km |
| 5 | Rzędne wysokościowe | co 25 m w osi jezdni i na jej krawędziach dla autostrad i dróg ekspresowych, co 100 m dla pozostałych dróg |
| 6 | Ukształtowanie osi w planie *) | co 25 m w osi jezdni i na jej krawędziach dla autostrad i dróg ekspresowych, co 100 m dla pozostałych dróg |
| 7 | Zagęszczenie, wilgotność gruntu podłoża | w 2 punktach na dziennej działce roboczej, lecz nie rzadziej niż raz na 600 m ² |
| *) Dodatkowe pomiary spadków poprzecznych i ukształtowania osi w planie należy wykonać w punktach głównych łuków poziomych | | |

6.2.2. Szerokość koryta (profilowanego podłoża)

Szerokość koryta i profilowanego podłoża nie może różnić się od szerokości projektowanej o więcej niż +10 cm i -5 cm.

6.2.3. Równość koryta (profilowanego podłoża)

Nierówności podłużne koryta i profilowanego podłoża należy mierzyć 4-metrową łatą zgodnie z normą BN-68/8931-04.

Nierówności poprzeczne należy mierzyć 4-metrową łatą. Nierówności nie mogą przekraczać 20 mm.

6.2.4. Spadki poprzeczne

Spadki poprzeczne koryta i profilowanego podłoża powinny być zgodne z dokumentacją projektową z tolerancją $\pm 0,5\%$.

6.2.5. Rzędne wysokościowe

Różnice pomiędzy rzędnymi wysokościowymi koryta lub wyprofilowanego podłoża i rzędnymi projektowanymi nie powinny przekraczać +1 cm, -2 cm.

6.2.6. Ukształtowanie osi w planie

Oś w planie nie może być przesunięta w stosunku do osi projektowanej o więcej niż ± 3 cm dla autostrad i dróg ekspresowych lub więcej niż ± 5 cm dla pozostałych dróg.

6.2.7. Zagęszczenie koryta (profilowanego podłoża)

Wskaźnik zagęszczenia koryta i wyprofilowanego podłoża określony wg BN-77/8931-12 nie powinien być mniejszy od podanego w tablicy 1. Jeśli jako kryterium dobrego zagęszczenia stosuje się porównanie wartości modułów odkształcenia, to wartość stosunku wtórnego do pierwotnego modułu odkształcenia, określonych zgodnie z normą BN-64/8931-02 nie powinna być większa od 2,2.

Wilgotność w czasie zagęszczania należy badać według PN-B-06714-17. Wilgotność gruntu podłoża powinna być równa wilgotności optymalnej z tolerancją od -20% do +10%.

6.3. Zasady postępowania z wadliwie wykonanymi odcinkami koryta (profilowanego podłoża)

Wszystkie powierzchnie, które wykazują większe odchylenia cech geometrycznych od określonych w punkcie 6.2 powinny być naprawione przez spulchnienie do głębokości co najmniej 10 cm, wyrównanie i powtórne zagęszczenie. Dodanie nowego materiału bez spulchnienia wykonanej warstwy jest niedopuszczalne.

7. OBMIAR ROBÓT

7.1. Ogólne zasady obmiaru robót

Ogólne zasady obmiaru robót podano w ST-00.00. „Wymagania ogólne” pkt 7.

7.2. Jednostka obmiarowa

Jednostką obmiarową jest m² (metr kwadratowy) wykonanego i odebranego koryta.

8. ODBIÓR ROBÓT

Ogólne zasady odbioru robót podano w ST-00.00. „Wymagania ogólne” pkt 8. Roboty uznaje się za wykonane zgodnie z dokumentacją projektową, SST i wymaganiami Inżyniera, jeżeli wszystkie pomiary i badania z zachowaniem tolerancji wg punktu 6 dały wyniki pozytywne.

9. CENA JEDNOSTKI OBMIAROWEJ

Cena wykonania 1 m² koryta obejmuje:

- prace pomiarowe i roboty przygotowawcze,

- odspojenie gruntu z przetrztem na pobocze i rozplantowaniem,
- załadunek nadmiaru odspojonego gruntu na środki transportowe i odwiezienie na odkład lub nasyp,
- profilowanie dna koryta lub podłoża,
- zagęszczenie,
- utrzymanie koryta lub podłoża,
- przeprowadzenie pomiarów i badań laboratoryjnych, wymaganych w specyfikacji technicznej.

10. PRZEPISY ZWIĄZANE

1. PN-B-04481 Grunty budowlane. Badania próbek gruntu
2. BN-64/8931-02 Drogi samochodowe. Oznaczanie modułu odkształcenia nawierzchni podatnych i podłoża przez obciążenie płytą
3. BN-68/8931-04 Drogi samochodowe. Pomiar równości nawierzchni planografem i łatą
4. BN-77/8931-12 Oznaczanie wskaźnika zagęszczenia gruntu

ST-02.00. ROBOTY DROGOWE

ST- 02.05. WARSTWY ODSĄCZAJĄCE I ODCINAJĄCE

1. WSTĘP

1.1. Przedmiot ST

Przedmiotem niniejszej ogólnej specyfikacji technicznej (ST) są wymagania dotyczące wykonania i odbioru robót związanych z wykonaniem warstw odsączających i odcinających w ramach projektu pn.: „Rozwój terenów zielonych w mieście Strzelce Opolskie tzw. Park Rybaczówka”.

1.2. Zakres robót objętych ST

Ustalenia zawarte w niniejszej specyfikacji dot. zasad prowadzenia robót związanych z wykonaniem warstw odsączających i odcinających, stanowiących część podbudowy pomocniczej, w przypadku gdy podłoże stanowi grunt wysadzinowy lub wątpliwy, nieulepszony spoiwem lub lepiszczem.

1.3. Określenia podstawowe

Określenia podstawowe są zgodne z obowiązującymi, odpowiednimi polskimi normami i z określeniami podanymi w ST-00.00. „Wymagania ogólne” pkt 1.3.

1.4. Ogólne wymagania dotyczące robót

Ogólne wymagania dotyczące robót podano w ST-00.00. „Wymagania ogólne” pkt 1.4.

2. MATERIAŁY

2.1. Ogólne wymagania dotyczące materiałów

Ogólne wymagania dotyczące materiałów, ich pozyskiwania i składowania, podano w ST-00.00. „Wymagania ogólne” pkt 2.

2.2. Rodzaje materiałów

Materiałami stosowanymi przy wykonywaniu warstw odsączających są:

- piaski,
 - żwir i mieszanka,
 - geowłókniny,
- a odcinających - oprócz wyżej wymienionych:
- miał (kamienny).

2.3. Wymagania dla kruszywa

Kruszywa do wykonania warstw odsączających i odcinających powinny spełniać następujące warunki:

Piasek stosowany do wykonywania warstw odsączających i odcinających powinien spełniać wymagania normy PN-B-11113 [5] dla gatunku 1 i 2. Żwir i mieszanka stosowane do wykonywania warstw odsączających i odcinających powinny spełniać wymagania normy PN-EN 13043:2004], dla klasy I i II. Miał kamienny do warstw odsączających i odcinających powinien spełniać wymagania normy PN-EN 13043:2004 .

2.4. Składowanie materiałów

2.4.1. Składowanie kruszywa

Jeżeli kruszywo przeznaczone do wykonania warstwy odsączającej lub odcinającej nie jest wbudowane bezpośrednio po dostarczeniu na budowę i zachodzi potrzeba jego okresowego składowania, to Wykonawca robót powinien zabezpieczyć kruszywo przed zanieczyszczeniem i zmieszaniem z innymi materiałami kamiennymi. Podłoże w miejscu składowania powinno być równe, utwardzone i dobrze odwodnione.

3. SPRZĘT

3.1. Ogólne wymagania dotyczące sprzętu

Ogólne wymagania dotyczące sprzętu podano w ST-00.00. „Wymagania ogólne” pkt 3.

3.2. Sprzęt do wykonania robót

Wykonawca przystępujący do wykonania warstwy odcinającej lub odsączającej powinien wykazać się możliwością korzystania z następującego sprzętu:

- równiarek,
- walców statycznych,
- płyt wibracyjnych lub ubijaków mechanicznych.

4. TRANSPORT

4.1. Ogólne wymagania dotyczące transportu

Ogólne wymagania dotyczące transportu podano w ST-00.00. „Wymagania ogólne” pkt 4.

4.2. Transport kruszywa

Kruszywa można przewozić dowolnymi środkami transportu w warunkach zabezpieczających je przed zanieczyszczeniem, zmieszaniem z innymi materiałami, nadmiernym wysuszeniem i zawilgoceniem.

5. WYKONANIE ROBÓT

5.1. Ogólne zasady wykonania robót

Ogólne zasady wykonania robót podano w ST-00.00. „Wymagania ogólne” pkt 5.

5.2. Przygotowanie podłoża

Podłoże gruntowe powinno spełniać wymagania określone w ST-00.00 „Roboty ziemne” oraz ST-03.01 „Koryto wraz z profilowaniem i zagęszczaniem podłoża”. Warstwy odcinająca i odsączająca powinny być wytyczone w sposób umożliwiający wykonanie ich zgodnie z dokumentacją projektową, z tolerancjami określonymi w niniejszych specyfikacjach. Paliki lub szpilki powinny być ustawione w osi drogi i w rzędach równoległych do osi drogi, lub w inny sposób zaakceptowany przez Inżyniera.

Rozmieszczenie palików lub szpilek powinno umożliwiać naciągnięcie sznurków lub linek do wytyczenia robót w odstępach nie większych niż co 10 m.

5.3. Wbudowanie i zagęszczanie kruszywa

Kruszywo powinno być rozkładane w warstwie o jednakowej grubości, przy użyciu równiarki, z zachowaniem wymaganych spadków i rzędnych wysokościowych. Grubość rozłożonej warstwy luźnego kruszywa powinna być taka, aby po jej zagęszczeniu osiągnięto grubość projektowaną. Jeżeli dokumentacja projektowa lub ST przewiduje wykonanie warstwy odsączającej lub odcinającej o grubości powyżej 20 cm, to wbudowanie kruszywa należy wykonać dwuwarstwowo. Rozpoczęcie układania każdej następnej warstwy może nastąpić po odbiorze przez Inżyniera warstwy poprzedniej. W miejscach, w których widoczna jest segregacja kruszywa należy przed zagęszczeniem wymienić kruszywo na materiał o odpowiednich właściwościach. Natychmiast po końcowym wyprofilowaniu warstwy odsączającej lub odcinającej należy przystąpić do jej zagęszczania. Zagęszczanie warstw o przekroju daszkowym należy rozpoczynać od krawędzi i stopniowo przesuwać pasami podłużnymi częściowo nakładającymi się, w kierunku jej osi. Zagęszczanie nawierzchni o jednostronnym spadku należy rozpoczynać od dolnej krawędzi i przesuwać pasami podłużnymi częściowo nakładającymi się, w kierunku jej górnej krawędzi. Nierówności lub zagłębienia powstałe w czasie zagęszczania powinny być wyrównywane na bieżąco przez spulchnienie warstwy kruszywa i dodanie lub usunięcie materiału, aż do otrzymania równej powierzchni. W miejscach niedostępnych dla walców warstwa odcinająca i odsączająca powinna być zagęszczana płytami wibracyjnymi lub ubijakami mechanicznymi. Zagęszczanie należy kontynuować do osiągnięcia wskaźnika zagęszczenia nie mniejszego od 1,0 według normalnej próby Proctora, przeprowadzonej według PN-B-04481 [1]. Wskaźnik zagęszczenia należy określać zgodnie z BN-77/8931-12 [8].

W przypadku, gdy gruboziarnisty materiał wbudowany w warstwę odsączającą lub odcinającą, uniemożliwia przeprowadzenie badania zagęszczenia według normalnej próby Proctora, kontrolę zagęszczenia należy oprzeć na metodzie obciążeń płytowych. Należy określić pierwotny i wtórny moduł odkształcenia warstwy według BN-64/8931-02 [6]. Stosunek wtórnego i pierwotnego modułu odkształcenia nie powinien przekraczać 2,2. Wilgotność kruszywa podczas zagęszczania powinna być równa wilgotności optymalnej z tolerancją od -20% do +10% jej wartości. W przypadku, gdy wilgotność kruszywa jest wyższa od wilgotności optymalnej, kruszywo należy osuszyć przez mieszanie i napowietrzanie. W przypadku, gdy wilgotność kruszywa jest niższa od wilgotności optymalnej, kruszywo należy zwilżyć określoną ilością wody i równomiernie wymieszać.

5.4. Odcinek próbny

Jeżeli w SST przewidziano konieczność wykonania odcinka próbnego, to co najmniej na 3 dni przed rozpoczęciem robót Wykonawca powinien wykonać odcinek próbny w celu:

- stwierdzenia, czy sprzęt budowlany do rozkładania i zagęszczania jest właściwy,
- określenia grubości warstwy materiału w stanie luźnym koniecznej do uzyskania wymaganej grubości po zagęszczeniu,
- ustalenia liczby przejść sprzętu zagęszczającego, potrzebnej do uzyskania wymaganego wskaźnika zagęszczenia.

Na odcinku próbnym Wykonawca powinien użyć takich materiałów oraz sprzętu, jakie będą stosowane do wykonywania warstwy odcinającej i odsączającej na budowie. Odcinek próbny powinien być zlokalizowany w miejscu wskazanym przez Inżyniera.

5.5. Utrzymanie warstwy odsączającej i odcinającej

Warstwa odsączająca i odcinająca po wykonaniu, a przed ułożeniem następnej warstwy powinny być utrzymywane w dobrym stanie.

Nie dopuszcza się ruchu budowlanego po wykonanej warstwie odcinającej lub odsączającej z geowłóknin. W przypadku warstwy z kruszywa dopuszcza się ruch pojazdów koniecznych dla wykonania wyżej leżącej warstwy nawierzchni.

6. KONTROLA JAKOŚCI ROBÓT

6.1. Ogólne zasady kontroli jakości robót

Ogólne zasady kontroli jakości robót podano w ST-00.00. „Wymagania ogólne” pkt 6.

6.2. Badania przed przystąpieniem do robót

Przed przystąpieniem do robót Wykonawca powinien wykonać badania kruszyw przeznaczonych do wykonania robót i przedstawić wyniki tych badań Inżynierowi. Badania te powinny obejmować wszystkie właściwości kruszywa określone w p. 2.3.

Geowłókniny przeznaczone do wykonania warstwy odcinającej i odsączającej powinny posiadać aprobatę techniczną, zgodnie z pkt 2.4.

6.3. Badania w czasie robót

6.3.1. Częstotliwość oraz zakres badań i pomiarów

Tablica 1. Częstotliwość oraz zakres badań i pomiarów warstwy odsączającej i odcinającej

| Lp. | Wyszczególnienie badań i pomiarów | Minimalna częstotliwość badań i pomiarów |
|-----|-----------------------------------|--|
| 1 | Szerokość warstwy | 10 razy na 1 km |
| 2 | Równość podłużna | co 20 m na każdym pasie ruchu |
| 3 | Równość poprzeczna | 10 razy na 1 km |
| 4 | Spadki poprzeczne *) | 10 razy na 1 km |
| 5 | Rzędne wysokościowe | co 25 m w osi jezdni i na jej krawędziach dla autostrad i dróg ekspresowych, co 100 m dla pozostałych dróg |
| 6 | Ukształtowanie osi w planie *) | co 25 m w osi jezdni i na jej krawędziach dla autostrad i dróg ekspresowych, co 100 m dla pozostałych dróg |
| 7 | Grubość warstwy | Podczas budowy: w 3 punktach na każdej działce roboczej, lecz nie rzadziej niż raz na 400 m ² Przed odbiorem: w 3 punktach, lecz nie rzadziej niż raz na 2000 m ² |
| 8 | Zagęszczenie, wilgotność kruszywa | w 2 punktach na dziennej działce roboczej, lecz nie rzadziej niż raz na 600 m ² |

*) Dodatkowe pomiary spadków poprzecznych i ukształtowania osi w planie należy wykonać w punktach głównych łuków poziomych.

6.3.2. Szerokość warstwy- nie może się różnić od szerokości projektowanej o więcej niż +10 cm, -5 cm.

6.3.3. Równość warstwy- nierówności podłużne warstwy odcinającej i odsączającej należy mierzyć 4 metrową łatą, zgodnie z normą BN-68/8931-04. Nierówności poprzeczne warstwy odcinającej i odsączającej należy mierzyć 4 metrową łatą. Nierówności nie mogą przekraczać 20 mm.

6.3.4. Spadki poprzeczne -warstwy odcinającej i odsączającej na prostych i łukach powinny być zgodne z dokumentacją projektową z tolerancją $\pm 0,5\%$.

6.3.5. Rzędne wysokościowe -różnice pomiędzy rzędnymi wysokościowymi warstwy i rzędnymi projektowanymi nie powinny przekraczać +1 cm i -2 cm.

6.3.6. Ukształtowanie osi w planie - oś w planie nie może być przesunięta w stosunku do osi projektowanej o więcej niż ± 3 cm dla autostrad i dróg ekspresowych lub o więcej niż ± 5 cm dla pozostałych dróg.

6.3.7. Grubość warstwy - warstwy powinna być zgodna z określoną w dokumentacji projektowej z tolerancją +1 cm, -2 cm.

Jeżeli warstwa, ze względów technologicznych, została wykonana w dwóch warstwach, należy mierzyć łączną grubość tych warstw. Na wszystkich powierzchniach wadliwych pod względem grubości Wykonawca wykona naprawę warstwy przez spulchnienie warstwy na głębokość co najmniej 10 cm, uzupełnienie nowym materiałem o odpowiednich właściwościach, wyrównanie i ponowne zagęszczenie. Roboty te Wykonawca wykona na własny

koszt. Po wykonaniu tych robót nastąpi ponowny pomiar i ocena grubości warstwy, według wyżej podanych zasad na koszt Wykonawcy.

6.3.8. Zagęszczenie warstwy

Wskaźnik zagęszczenia warstwy odcinającej i odsączającej, określony wg BN-77/8931-12 [8] nie powinien być mniejszy od 1. Jeżeli jako kryterium dobrego zagęszczenia warstwy stosuje się porównanie wartości modułów odkształcenia, to wartość stosunku wtórnego do pierwotnego modułu odkształcenia, określonych zgodnie z normą BN-64/8931-02 [6], nie powinna być większa od 2,2. Wilgotność kruszywa w czasie zagęszczenia należy badać według PN-B-06714-17 [2]. Wilgotność kruszywa powinna być równa wilgotności optymalnej z tolerancją od -20% do +10%.

6.4. Zasady postępowania z odcinkami wadliwie wykonanymi

Wszystkie powierzchnie, które wykazują większe odchylenia cech geometrycznych od określonych w p. 6.3, powinny być naprawione przez spulchnienie do głębokości co najmniej 10 cm, wyrównane i powtórnie zagęszczone. Dodanie nowego materiału bez spulchnienia wykonanej warstwy jest niedopuszczalne.

7. OBMIAŁ ROBÓT

7.1. Ogólne zasady obmiaru robót

Ogólne zasady obmiaru robót podano w ST-00.00. „Wymagania ogólne” pkt 7.

7.2. Jednostka obmiarowa

Jednostką obmiarową jest m² (metr kwadratowy) warstwy odcinającej i odsączającej.

8. ODBIÓR ROBÓT

Ogólne zasady odbioru robót podano w ST-00.00. „Wymagania ogólne” pkt 8. Roboty uznaje się za wykonane zgodnie z dokumentacją projektową, SST i wymaganiami Inżyniera, jeżeli wszystkie pomiary i badania z zachowaniem tolerancji wg pkt 6 dały wyniki pozytywne.

9. CENA JEDNOSTKI OBMIAAROWEJ

Cena wykonania 1m² warstwy odsączającej i/lub odcinającej z kruszywa obejmuje:

- prace pomiarowe,
- dostarczenie i rozłożenie na uprzednio przygotowanym podłożu warstwy materiału o grubości i jakości określonej w dokumentacji projektowej i specyfikacji technicznej,
- wyrównanie ułożonej warstwy do wymaganego profilu,
- zagęszczenie wyprofilowanej warstwy,
- przeprowadzenie pomiarów i badań laboratoryjnych wymaganych w specyfikacji technicznej,
- utrzymanie warstwy.

Cena wykonania 1m² warstwy odsączającej i/lub odcinającej z geowłóknin obejmuje:

- prace pomiarowe,
- dostarczenie i rozłożenie na uprzednio przygotowanym podłożu warstwy geowłóknin,
- pomiary kontrolne wymagane w specyfikacji technicznej,
- utrzymanie warstwy.

10. PRZEPISY ZWIĄZANE

- | | | |
|----|-------------------|--|
| 1. | PN-88/B-04481 | Grunty budowlane. Badania próbek gruntu |
| 2. | PN-EN 1097-5:2001 | Badania mechanicznych i fizycznych właściwości kruszyw - Część 5: Oznaczenie zawartości wody przez suszenie w suszarce z wentylacją |
| 3. | PN-EN 13043:2004 | Kruszywa do mieszanek bitumicznych i powierzchniowych utwaleń stosowanych na drogach, lotniskach i innych powierzchniach przeznaczonych do ruchu |
| 4. | BN-64/8931-02 | Drogi samochodowe. Oznaczenie modułu odkształcenia nawierzchni podatnych i podłoża przez obciążenie płytą |
| 5. | BN-68/8931-04 | Drogi samochodowe. Pomiar równości nawierzchni planografem i łatą |
| 6. | BN-77/8931-12 | Oznaczenie wskaźnika zagęszczenia gruntu |

ST-02.00. ROBOTY DROGOWE

ST- 02.06. PODBUDOWA Z KRUSZYW

1. WSTĘP

1.1. Przedmiot ST

Przedmiotem niniejszej specyfikacji technicznej są wymagania dotyczące wykonania i odbioru robót związanych z podbudową z kruszyw pod nawierzchnie asfaltowe, w ramach przedsięwzięcia pn „Rozwój terenów zielonych w mieście Strzelce Opolskie tzw. Park Rybaczówka”.

1.2. Zakres stosowania ST

Specyfikacja Techniczna jest stosowana jako dokument przetargowy i kontraktowy przy zleceniu i realizacji robót wymienionych w punkcie 1.1.

1.3. Zakres robót objętych ST

Ustalenia zawarte w niniejszej specyfikacji dot. zasad prowadzenia robót związanych z wykonywaniem podbudów z kruszyw stabilizowanych mech. wg PN-S-06102:1997 i obejmują ST-03.07 „Podbudowa z kruszywa łamanego stabilizowanego mechanicznie”. Podbudowę z kruszyw stabilizowanych mech. wykonuje się, zgodnie z ustaleniami podanymi w dokumentacji projektowej, jako podbudowę pomocniczą i podbudowę zasadniczą wg Katalogu typowych konstrukcji nawierzchni podatnych i półsztywnych

1.4. Określenia podstawowe

Stabilizacja mechaniczna - proces technologiczny, polegający na odpowiednim zagęszczeniu w optymalnej wilgotności kruszywa o właściwie dobranym uziarnieniu.

Pozostałe określenia podstawowe są zgodne z obowiązującymi, odpowiednimi polskimi normami oraz z definicjami podanymi w ST-05.00 „Wymagania ogólne” pkt 1.4

1.5. Ogólne wymagania dotyczące robót podano w ST-00.00 „Wymagania ogólne” pkt 1.5.

2. MATERIAŁY

2.1. Ogólne wymagania dotyczące materiałów, podano w ST-00.00 „Wymagania ogólne” pkt 2.

2.2. Rodzaje materiałów - materiały stosowane do wykonania podbudów z kruszyw stabilizowanych mechanicznie podano w ST-03.07 „Podbudowa z kruszywa łamanego stabilizowanego mechanicznie”,

2.3. Wymagania dla materiałów

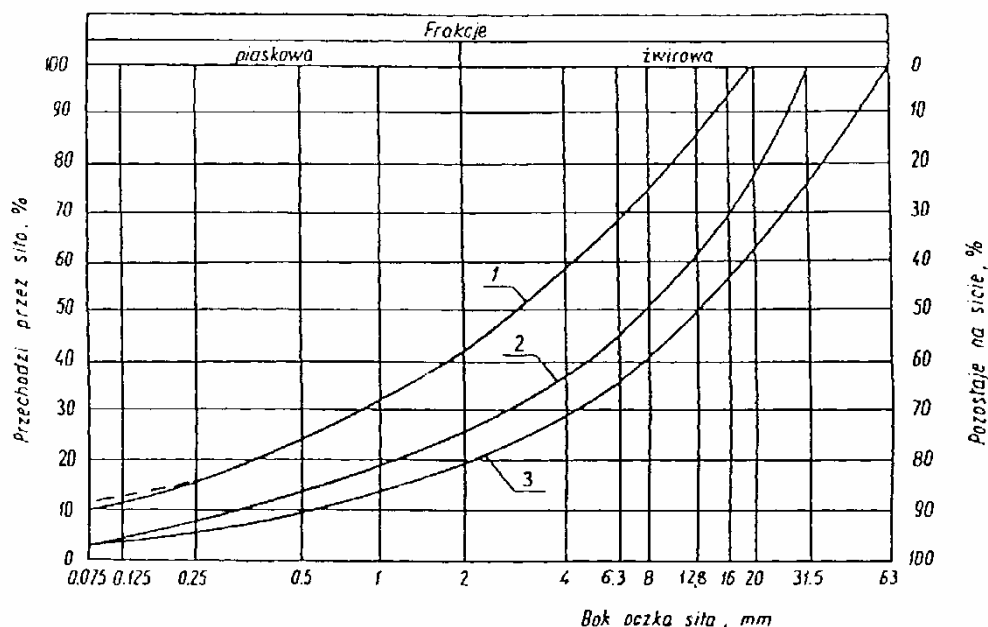

2.3.1. Uziarnienie kruszywa- krzywa uziarnienia kruszywa, określona według PN-B-06714-15 [3] powinna leżeć między krzywymi granicznymi pół dobrego uziarnienia podanymi na rysunku 1.

Rysunek 1. Pole dobrego uziarnienia kruszyw przeznaczonych na podbudowy wykonywane metodą stabilizacji mechanicznej kruszywo na podbudowę zasadniczą (górną warstwę) lub podbudowę jednowarstwową kruszywo na podbudowę pomocniczą (dolną warstwę) Krzywa uziarnienia kruszywa powinna być ciągła.

2.3.2. Właściwości kruszywa powinny spełniać wymagania określone w tabeli 1.

| Lp. | Wyszczególnienie właściwości | Wymagania | | | | | | Badania według |
|-----|---|--------------------|-------------|-----------------|-------------|------------|------------|--|
| | | Kruszywa naturalne | | Kruszywa łamane | | Żużel | | |
| | | zasadnicza | pomocnicza | zasadnicza | pomocnicza | zasadnicza | pomocnicza | |
| 1 | Zawartość ziarn mniejszych niż 0,075 mm, % (m/m) | od 2 do 10 | od 2 do 12 | od 2 do 10 | od 2 do 12 | od 2 do 10 | od 2 do 12 | PN-B-06714-15 [3] |
| 2 | Zawartość nadziarna, % (m/m), nie więcej niż | 5 | 10 | 5 | 10 | 5 | 10 | PN-B-06714-15 [3] |
| 3 | Zawartość ziarn nieforemnych % (m/m), nie więcej niż | 35 | 45 | 35 | 40 | - | - | PN-B-06714-16 [4] |
| 4 | Zawartość zanieczyszczeń organicznych, % (m/m), nie więcej niż | 1 | 1 | 1 | 1 | 1 | 1 | PN-B-04481 [1] |
| 5 | Wskaźnik piaskowy po pięciokrotnym zagęszczeniu metodą I lub II wg PN-B-04481, % | od 30 do 70 | od 30 do 70 | od 30 do 70 | od 30 do 70 | - | - | BN-64/8931-01 [26] |
| 6 | Ścieralność w bębnie Los Angeles a) ścieralność całkowita po pełnej liczbie obrotów, nie więcej niż b) ścieralność częściowa po 1/5 pełnej liczby obrotów, nie więcej niż | 35 | 45 | 35 | 50 | 40 | 50 | PN-B-06714-42 [12] |
| | | 30 | 40 | 30 | 35 | 30 | 35 | |
| 7 | Nasiąkliwość, % (m/m), nie więcej niż | 2,5 | 4 | 3 | 5 | 6 | 8 | PN-B-06714-18 [6] |
| 8 | Mrozoodporność, ubytek masy po 25 cyklach zamrażania, % (m/m), nie więcej niż | 5 | 10 | 5 | 10 | 5 | 10 | PN-B-06714-19 [7] |
| 9 | Rozpad krzemianowy i żelazawy łącznie, % (m/m), nie więcej niż | - | - | - | - | 1 | 3 | PN-B-06714-37 [10] PN-B-06714-39 [11] |
| 10 | Zawartość związków siarki w przeliczeniu na SO ₃ , % (m/m), nie więcej niż | 1 | 1 | 1 | 1 | 2 | 4 | PN-B-06714-28 [9] |
| 11 | Wskaźnik nośności w _{noś} mieszanki kruszywa, %, nie mniejszy niż: a) przy zagęszczeniu I _s ≥ 1,00 b) przy zagęszczeniu I _s ≥ 1,03 | 80 | 60 | 80 | 60 | 80 | 60 | PN-S-06102[21] |
| | | 120 | - | 120 | - | 120 | - | |

2.3.3. Materiały do ulepszania właściwości kruszyw:

- cement portlandzki wg PN-B-19701 ,
- wapno wg PN-B-30020 ,
- popioły lotne wg PN-S-96035 ,
- żużel granulowany wg PN-B-23006

Dopuszcza się stosowanie innych spoiw pod warunkiem uzyskania równorzędnych efektów ulepszania kruszywa i po zaakceptowaniu przez Inżyniera. Rodzaj i ilość dodatku ulepszającego należy przyjmować zgodnie z PN-S-06102 .

3. SPRZĘT

3.1. Ogólne wymagania dotyczące sprzętu-podano w ST-00.00. „Wymagania ogólne” pkt 3.

3.2. Sprzęt do wykonania robót

Wykonawca przystępujący do wykonania podbudowy z kruszyw stabilizowanych mechanicznie powinien wykazać się możliwością korzystania z następującego sprzętu:

mieszarek do wytwarzania mieszanki, wyposażonych w urządzenia dozujące wodę. Mieszarki powinny zapewnić wytworzenie jednorodnej mieszanki o wilgotności optymalnej,
równiarek albo układarek do rozkładania mieszanki,
walców ogumionych i stalowych wibracyjnych lub statycznych do zagęszczania. W miejscach trudno dostępnych powinny być stosowane zagęszczarki płytowe, ubijaki mechaniczne lub małe walce wibracyjne.

4. TRANSPORT

4.1. Ogólne wymagania dotyczące transportu

Ogólne wymagania dotyczące transportu podano w ST -00.00. „Wymagania ogólne” pkt 4.

4.2. Transport materiałów

Kruszywa można przewozić dowolnymi środkami transportu w warunkach zabezpieczających je przed zanieczyszczeniem, zmieszaniem z innymi materiałami, nadmiernym wysuszeniem i zawilgoceniem. Transport cementu powinien odbywać się zgodnie z BN-88/6731-08 .Transport pozostałych materiałów powinien odbywać się zgodnie z wymaganiami norm przedmiotowych.

5. WYKONANIE ROBÓT

5.1. Ogólne zasady wykonania robót- podano w ST 00.00 „Wymagania ogólne” pkt 5.

5.2. Przygotowanie podłoża

Podłoże pod podbudowę powinno spełniać wymagania określone w ST-03.01. „Roboty ziemne”. Podbudowa powinna być ułożona na podłożu zapewniającym nie przenikanie drobnych cząstek gruntu do podbudowy. Warunek nieprzenikania należy sprawdzić wzorem:

$$\frac{D_{15}}{d_{85}} \leq 5 \quad (1)$$

w którym:

D_{15} - wymiar boku oczka sita, przez które przechodzi 15% ziarn warstwy podbudowy lub warstwy odsączającej, w milimetrach,

d_{85} - wymiar boku oczka sita, przez które przechodzi 85% ziarn gruntu podłoża, w milimetrach.

Paliki lub szpilki do prawidłowego ukształtowania podbudowy powinny być wcześniej przygotowane. Paliki lub szpilki powinny być ustawione w osi drogi i w rzędach równoległych do osi drogi, lub w inny sposób zaakceptowany przez Inżyniera. Rozmieszczenie palików lub szpilek powinno umożliwiać naciągnięcie sznurków lub linek do wytyczenia robót w odstępach nie większych niż co 10 m.

5.3. Wytwarzanie mieszanki kruszywa

Mieszankę kruszywa o ściśle określonym uziarnieniu i wilgotności optymalnej należy wytwarzać w mieszarkach gwarantujących otrzymanie jednorodnej mieszanki. Ze względu na konieczność zapewnienia jednorodności nie dopuszcza się wytwarzania mieszanki przez mieszanie poszczególnych frakcji na drodze.

Mieszanka po wyprodukowaniu powinna być od razu transportowana na miejsce wbudowania w taki sposób, aby nie uległa rozsegregowaniu i wysychaniu.

5.4. Wbudowywanie i zagęszczanie mieszanki

Mieszanka kruszywa powinna być rozkładana w warstwie o jednakowej grubości, takiej, aby jej ostateczna grubość po zagęszczeniu była równa grubości projektowanej. Grubość pojedynczo układanej warstwy nie może przekraczać 20 cm po zagęszczeniu. Warstwa podbudowy powinna być rozłożona w sposób zapewniający osiągnięcie wymaganych spadków i rzędnych wysokościowych.

Jeżeli podbudowa składa się z więcej niż jednej warstwy kruszywa, to każda warstwa powinna być wyprofilowana i zagęszczona z zachowaniem wymaganych spadków i rzędnych wysokościowych. Rozpoczęcie budowy każdej następnej warstwy może nastąpić po odbiorze poprzedniej warstwy przez Inżyniera.

Wilgotność mieszanki kruszywa podczas zagęszczania powinna odpowiadać wilgotności optymalnej, określonej według próby Proctora, zgodnie z PN-B-04481 [1] (metoda II). Materiał nadmiernie nawilgocony, powinien zostać osuszony przez mieszanie i napowietrzanie. Jeżeli wilgotność mieszanki kruszywa jest niższa od optymalnej o 20% jej wartości, mieszanka powinna być zwilżona określoną ilością wody i równomiernie wymieszana. W

przypadku, gdy wilgotność mieszanki kruszywa jest wyższa od optymalnej o 10% jej wartości, mieszankę należy osuszyć.

Wskaźnik zagęszczenia podbudowy wg BN-77/8931-12 powinien odpowiadać przyjętemu poziomowi wskaźnika nośności podbudowy wg tablicy 1, lp. 11.

5.5. Utrzymanie podbudowy

Podbudowa po wykonaniu, a przed ułożeniem następnej warstwy, powinna być utrzymywana w dobrym stanie. Jeżeli Wykonawca będzie wykorzystywał, za zgodą Inżyniera, gotową podbudowę do ruchu budowlanego, to jest obowiązany naprawić wszelkie uszkodzenia podbudowy, spowodowane przez ten ruch.

6. KONTROLA JAKOŚCI ROBÓT

6.1. Ogólne zasady kontroli jakości robót

Ogólne zasady kontroli jakości robót podano w ST-00.00. „Wymagania ogólne” pkt 6.

6.2. Badania przed przystąpieniem do robót

Przed przystąpieniem do robót Wykonawca powinien wykonać badania kruszyw przeznaczonych do wykonania robót i przedstawić wyniki tych badań Inżynierowi w celu akceptacji materiałów. Badania te powinny obejmować wszystkie właściwości określone w pkt 2.3 niniejszej ST.

6.3. Badania w czasie robót

6.3.1. Częstotliwość oraz zakres badań i pomiarów podano w tablicy 2.

| Lp. | Wyszczególnienie badań | Częstotliwość badań | |
|-----|---|---|---|
| | | Minimalna liczba badań na dziennej działce roboczej | Maksymalna powierzchnia podbudowy przypadająca na jedno badanie (m ²) |
| 1 | Uziarnienie mieszanki | 2 | 600 |
| 2 | Wilgotność mieszanki | | |
| 3 | Zagęszczenie warstwy | 10 próbek | na 10000 m ² |
| 4 | Badanie właściwości kruszywa wg tab. 1, pkt 2.3.2 | dla każdej partii kruszywa i przy każdej zmianie kruszywa | |

6.3.2. Uziarnienie mieszanki

Uziarnienie mieszanki powinno być zgodne z wymaganiami podanymi w pkt 2.3. Próbkę należy pobierać w sposób losowy, z rozłożonej warstwy, przed jej zagęszczeniem. Wyniki badań powinny być na bieżąco przekazywane Inżynierowi.

6.3.3. Wilgotność mieszanki - powinna odpowiadać wilgotności optymalnej, określonej według próby Proctora, zgodnie z PN-B-04481 (metoda II), z tolerancją +10% -20%. Wilgotność należy określić według PN-B-06714-17

6.3.4. Zagęszczenie podbudowy-zagęszczenie każdej warstwy powinno odbywać się aż do osiągnięcia wymaganego wskaźnika zagęszczenia. Zagęszczenie podbudowy należy sprawdzać według BN-77/8931-12 [30]. Jeżeli przeprowadzenie badania jest niemożliwe ze względu na gruboziarniste kruszywo, kontrolę zagęszczenia należy oprzeć na metodzie obciążeń płytowych, wg BN-64/8931-02 [27] i nie rzadziej niż raz na 5000 m², lub według zaleceń Inżyniera. Zagęszczenie podbudowy stabilizowanej mechanicznie należy uznać za prawidłowe, gdy stosunek wtórnego modułu E_2 do pierwotnego modułu odkształcenia E_1 jest nie większy od 2,2 dla każdej warstwy konstrukcyjnej podbudowy.

$$\frac{E_2}{E_1} \leq 2,2$$

6.3.5. Właściwości kruszywa - badania kruszywa powinny obejmować ocenę wszystkich właściwości określonych w pkt 2.3.2.

Próbki do badań pełnych powinny być pobierane przez Wykonawcę w sposób losowy w obecności Inżyniera.

6.4. Wymagania dotyczące cech geometrycznych podbudowy

| Lp. | Wyszczególnienie badań i pomiarów | Minimalna częstotliwość pomiarów |
|-----|-----------------------------------|---|
| 1 | Szerokość podbudowy | 10 razy na 1 km |
| 2 | Równość podłużna | w sposób ciągły planografem albo co 20 m łata na każdym pasie ruchu |
| 3 | Równość poprzeczna | 10 razy na 1 km |
| 4 | Spadki poprzeczne*) | 10 razy na 1 km |
| 5 | Rzędne wysokościowe | co 100 m |

| | | |
|---|--|--|
| 6 | Ukształtowanie osi w planie*) | co 100 m |
| 7 | Grubość podbudowy | Podczas budowy:w 3 punktach na każdej działce roboczej, lecz nie rzadziej niż raz na 400 m ² Przed odbiorem:w 3 punktach, lecz nie rzadziej niż raz na 2000 m ² |
| 8 | Nośność podbudowy: - moduł odkształcenia - ugięcie sprężyste | co najmniej w dwóch przekrojach na każde 1000 m co najmniej w 20 punktach na każde 1000 m |

*) Dodatkowe pomiary spadków poprzecznych i ukształtowania osi w planie należy wykonać w punktach głównych łuków poziomych.

6.4.1. Szerokość podbudowy -szerokość podbudowy nie może różnić się od szerokości projektowanej o więcej niż +10 cm, -5 cm.

6.4.2. Równość podbudowy

Nierówności podłużne podbudowy należy mierzyć 4-metrową łatą lub planografem, zgodnie z BN-68/8931-04 [28]. Nierówności poprzeczne podbudowy należy mierzyć 4-metrową łatą. Nierówności podbudowy nie mogą przekraczać:

- 10 mm dla podbudowy zasadniczej,
- 20 mm dla podbudowy pomocniczej.

6.4.3. Spadki poprzeczne podbudowy na prostych i łukach powinny być zgodne z dokumentacją projektową, z tolerancją $\pm 0,5\%$.

6.4.4. Rzędne wysokościowe podbudowy -Różnice pomiędzy rzędnymi wysokościowymi podbudowy i rzędnymi projektowanymi nie powinny przekraczać + 1 cm, -2 cm.

6.4.5. Ukształtowanie osi podbudowy i ulepszonego podłoża -oś podbudowy w planie nie może być przesunięta w stosunku do osi projektowanej o więcej niż ± 5 cm.

6.4.6. Grubość podbudowy i ulepszonego podłoża nie może się różnić od grubości projektowanej o więcej niż:

- dla podbudowy zasadniczej $\pm 10\%$,
- dla podbudowy pomocniczej +10%, -15%.

6.4.7. Nośność podbudowy

moduł odkształcenia wg BN-64/8931-02 [27] powinien być zgodny z podanym w tablicy 4, ugięcie sprężyste wg BN-70/8931-06 [29] powinno być zgodne z podanym w tablicy 4.

Tablica 4. Cechy podbudowy

| Podbudowa z kruszywa o wskaźniku w_{nos} nie mniejszym niż, % | Wymagane cechy podbudowy | | | | |
|---|--|--|-------|--|------------------------------|
| | Wskaźnik zagęszczenia I_s nie mniejszy niż | Maksymalne ugięcie sprężyste pod kołem, mm | | Minimalny moduł odkształcenia mierzony płytą o średnicy 30 cm, MPa | |
| | | 40 kN | 50 kN | od pierwszego obciążenia E_1 | od drugiego obciążenia E_2 |
| 60 | 1,0 | 1,40 | 1,60 | 60 | 120 |
| 80 | 1,0 | 1,25 | 1,40 | 80 | 140 |
| 120 | 1,03 | 1,10 | 1,20 | 100 | 180 |

6.5. Zasady postępowania z wadliwie wykonanymi odcinkami podbudowy

6.5.1. Niewłaściwe cechy geometryczne podbudowy

Wszystkie powierzchnie podbudowy, które wykazują większe odchylenia od określonych w punkcie 6.4 powinny być naprawione przez spalanie lub zerwanie do głębokości co najmniej 10 cm, wyrównane i ponownie zagęszczone. Dodanie nowego materiału bez spalania wykonanej warstwy jest niedopuszczalne.

6.5.2. Niewłaściwa grubość podbudowy

Na wszystkich powierzchniach wadliwych pod względem grubości, Wykonawca wykona naprawę podbudowy. Powierzchnie powinny być naprawione przez spalanie lub wybranie warstwy na odpowiednią głębokość, zgodnie z decyzją Inżyniera, uzupełnione nowym materiałem o odpowiednich właściwościach, wyrównane i ponownie zagęszczone. Roboty te Wykonawca wykona na własny koszt. Po wykonaniu tych robót nastąpi ponowny pomiar i ocena grubości warstwy, według wyżej podanych zasad, na koszt Wykonawcy.

6.5.3. Niewłaściwa nośność podbudowy

Jeżeli nośność podbudowy będzie mniejsza od wymaganej, to Wykonawca wykona wszelkie roboty niezbędne do zapewnienia wymaganej nośności, zalecone przez Inżyniera. Koszty tych dodatkowych robót poniesie Wykonawca podbudowy tylko wtedy, gdy zaniżenie nośności podbudowy wynikało z niewłaściwego wykonania robót przez Wykonawcę podbudowy.

7. OBMIAR ROBÓT

7.1. Ogólne zasady obmiaru robót

Ogólne zasady obmiaru robót podano w ST-00.00 „Wymagania ogólne” pkt 7.

7.2. Jednostka obmiarowa

Jednostką obmiarową jest m² (metr kwadratowy) podbudowy z kruszywa stabilizowanego mechanicznie.

8. ODBIÓR ROBÓT

Ogólne zasady odbioru robót podano w ST-00.00. „Wymagania ogólne” pkt 8. Roboty uznaje się za zgodne z dokumentacją projektową, SST i wymaganiami Inżyniera, jeżeli wszystkie pomiary i badania z zachowaniem tolerancji wg pkt 6 dały wyniki pozytywne.

9.0 PODSTAWA PŁATNOŚCI

9.1. Ogólne ustalenia dotyczące podstaw płatności

Ogólne ustalenia dotyczące podstaw płatności podano w ST-00.00 „Wymagania ogólne” pkt.9.

10. PRZEPISY ZWIĄZANE

10.1. Normy

- | | | |
|------|---------------|---|
| 1. | PN-B-04481 | Grunty budowlane. Badania próbek gruntu |
| 3. | PN-B-06714-15 | Kruszywa mineralne. Badania. Oznaczanie składu ziarnowego |
| 4. | PN-B-06714-16 | Kruszywa mineralne. Badania. Oznaczanie kształtu ziarn |
| 5. | PN-B-06714-17 | Kruszywa mineralne. Badania. Oznaczanie wilgotności |
| 6. | PN-B-06714-18 | Kruszywa mineralne. Badania. Oznaczanie nasiąkliwości |
| 7. | PN-B-06714-19 | Kruszywa mineralne. Badania. Oznaczanie mrozoodporności metodą bezpośrednią |
| 8. | PN-B-06714-26 | Kruszywa mineralne. Badania. Oznaczanie zawartości zanieczyszczeń organicznych |
| 9. | PN-B-06714-28 | Kruszywa mineralne. Badania. Oznaczanie zawartości siarki metodą bromową |
| 10. | PN-B-06714-37 | Kruszywa mineralne. Badania. Oznaczanie rozpadu krzemianowego |
| 11. | PN-B-06714-39 | Kruszywa mineralne. Badania. Oznaczanie rozpadu żelazawego |
| 12. | PN-B-06714-42 | Kruszywa mineralne. Badania. Oznaczanie ścieralności w bębnie Los Angeles |
| 13. | PN-B-06731 | Żużel wielkopiecowy kawałkowy. Kruszywo budowlane i drogowe. Badania techniczne |
| 14. | PN-B-11111 | Kruszywa mineralne. Kruszywa naturalne do nawierzchni drogowych. Żwir i mieszanka |
| 15. | PN-B-11112 | Kruszywa mineralne. Kruszywa łamane do nawierzchni drogowych |
| 16. | PN-B-11113 | Kruszywa mineralne. Kruszywa naturalne do nawierzchni drogowych. Piasek |
| 17. | PN-B-19701 | Cement. Cement powszechnego użytku. Skład, wymagania i ocena zgodności |
| 18. | PN-B-23006 | Kruszywo do betonu lekkiego |
| 19. | PN-B-30020 | Wapno |
| 20. | PN-B-32250 | Materiały budowlane. Woda do betonu i zapraw |
| 21.A | PN-S-06102 | Drogi samochodowe. Podbudowy z kruszyw stabilizowanych mechanicznie |
| 22. | PN-S-96023 | Konstrukcje drogowe. Podbudowa i nawierzchnia z tłuczni kamiennego |
| 23. | PN-S-96035 | Popioły lotne |
| 24. | BN-88/6731-08 | Cement. Transport i przechowywanie |
| 25. | BN-84/6774-02 | Kruszywo mineralne. Kruszywo kamienne łamane do nawierzchni drogowych |
| 26. | BN-64/8931-01 | Drogi samochodowe. Oznaczanie wskaźnika piaskowego |
| 27. | BN-64/8931-02 | Drogi samochodowe. Oznaczanie modułu odkształcenia nawierzchni podatnych i podłoża przez obciążenie płytą |
| 28. | BN-68/8931-04 | Drogi samochodowe. Pomiar równości nawierzchni planografem i łąką |
| 29. | BN-70/8931-06 | Drogi samochodowe. Pomiar ugięć podatnych ugięciomierzem belkowym |
| 30. | BN-77/8931-12 | Oznaczanie wskaźnika zagęszczenia gruntu |

10.2. Inne dokumenty

Katalog typowych konstrukcji nawierzchni podatnych i półsztywnych, IBDiM - Warszawa 1997.

ST-02.00. ROBOTY DROGOWE

ST- 02.07. PODBUDOWA Z KRUSZYWA ŁAMANEGO STABILIZOWANEGO MECHANICZNIE

1. WSTĘP

1.1. Przedmiot ST

Przedmiotem niniejszej specyfikacji technicznej są wymagania dotyczące wykonania i odbioru robót związanych z wykonaniem podbudowy z kruszywa łamanego stabilizowanego mechanicznie, w ramach przedsięwzięcia pn.: „Rozwój terenów zielonych w mieście Strzelce Opolskie tzw. Park Rybaczówka”.

1.2. Zakres stosowania ST

Specyfikacja Techniczna jest stosowana jako dokument przetargowy i kontraktowy przy zlecaniu i realizacji robót wymienionych w punkcie 1.1.

1.3. Zakres robót objętych ST

Ustalenia zawarte w niniejszej specyfikacji dotyczą zasad prowadzenia robót związanych z wykonywaniem podbudowy z kruszywa łamanego stabilizowanego mechanicznie. Ustalenia zawarte są w ST-03.07 „Podbudowa z kruszyw. Wymagania ogólne” pkt 1.3.

1.4. Określenia podstawowe

1.4.1. Podbudowa z kruszywa łamanego stabilizowanego mechanicznie - jedna lub więcej warstw zagęszczonej mieszanki, która stanowi warstwę nośną nawierzchni drogowej.

1.5. Ogólne wymagania dotyczące robót

Ogólne wymagania dotyczące robót podano w ST-00.00. „Wymagania ogólne” pkt 1.5.

2. MATERIAŁY

2.1. Ogólne wymagania dotyczące materiałów

Ogólne wymagania dot. materiałów, ich pozyskiwania i składowania, podano w ST-05.01 „Podbudowa z kruszyw. Wymagania ogólne” pkt 2.

2.2. Rodzaje materiałów

Materiałem do wykonania podbudowy z kruszyw łamanych stabilizowanych mechanicznie powinno być kruszywo łamane, uzyskane w wyniku przekruszenia surowca skalnego lub kamieni narzutowych i otoczków albo ziaren żwiru większych od 8 mm. Kruszywo powinno być jednorodne bez zanieczyszczeń obcych i bez domieszek gliny.

2.3. Wymagania dla materiałów

2.3.1. Uziarnienie kruszywa- powinno być zgodne z wymaganiami podanymi w ST-03.07 „Podbudowa z kruszyw. Wymagania ogólne” pkt 2.3.1.

2.3.2. Właściwości kruszywa -kruszywo powinno spełniać wymagania określone w ST-03.07 „Podbudowa z kruszyw. Wymagania ogólne” pkt 2.3.2.

3. SPRZĘT

Wymagania dotyczące sprzętu podano w ST-03.07 „Podbudowa z kruszyw. Wymagania ogólne” pkt 3.

4. TRANSPORT

Wymagania dotyczące transportu podano w ST-03.07 „Podbudowa z kruszyw. Wymagania ogólne” pkt 4.

5. WYKONANIE ROBÓT

Ogólne zasady wykonania robót podano w ST-03.07 „Podbudowa z kruszyw. Wymagania ogólne” pkt 5.

5.1. Przygotowanie podłoża -Przygotowanie podłoża powinno odpowiadać wymaganiom określonym w ST 05.01 „Podbudowa z kruszyw. Wymagania ogólne” pkt 5.2.

5.2. Wytwarzanie mieszanki kruszywa - mieszankę kruszywa należy wytwarzać zgodnie z ustaleniami podanymi w ST-03.07 „Podbudowa z kruszyw. Wymagania ogólne” pkt 5.3. Jeśli dokumentacja projektowa przewiduje ulepszanie kruszyw cementem, wapnem lub popiołami przy WP od 20 do 30% lub powyżej 70%, szczegółowe warunki i wymagania dla takiej podbudowy określi ST, zgodnie z PN-S-06102.

5.3. Wbudowywanie i zagęszczanie mieszanki kruszywa - Ustalenia dot. rozkładania i zagęszczania mieszanki podano w ST-03.01 „Podbudowa z kruszyw. Wymagania ogólne” pkt 5.4.

5.4. Utrzymanie podbudowy - wg wymagań określonych w ST-03.07 „Podbudowa z kruszyw. Wymagania ogólne” pkt 5.6.

6. KONTROLA JAKOŚCI ROBÓT

6.1. Ogólne zasady kontroli jakości robót-podano w ST-03.07 „Podbudowa z kruszyw. Wymagania ogólne” pkt 6.

6.2. Badania przed przystąpieniem do robót - przed przystąpieniem do robót Wykonawca powinien wykonać badania kruszyw, zgodnie z ustaleniami ST-03.07 „Podbudowa z kruszyw. Wymagania ogólne” pkt 6.2.

6.3. Badania w czasie robót - częstotliwość oraz zakres badań i pomiarów kontrolnych w czasie robót podano w ST-03.07 „Podbudowa z kruszyw. Wymagania ogólne” pkt 6.3.

6.4. Wymagania dotyczące cech geometrycznych podbudowy - Częstotliwość oraz zakres pomiarów podano w ST-03.01 „Podbudowa z kruszyw. Wymagania ogólne” pkt 6.4.

6.5. Zasady postępowania z wadliwie wykonanymi odcinkami podbudowy Zasady postępowania z wadliwie wykonanymi odcinkami podbudowy podano w ST-03.07 „Podbudowa z kruszyw. Wymagania ogólne” pkt 6.5.

7. OBMIAR ROBÓT

7.1. Ogólne zasady obmiaru robót

Ogólne zasady obmiaru robót podano w ST-03.07 „Podbudowa z kruszyw. Wymagania ogólne” pkt 7.

7.2. Jednostka obmiarowa

Jednostką obmiarową jest m² wykonanej i odebranej podbudowy z kruszywa łamanego stabilizowanego mechanicznie.

8. ODBIÓR ROBÓT

Ogólne zasady odbioru robót podano w ST-03.07 „Podbudowa z kruszyw. Wymagania ogólne” pkt 8.

9. PODSTAWA PŁATNOŚCI

9.1. Ogólne ustalenia dotyczące podstaw płatności

Ogólne ustalenia dotyczące podstaw płatności podano w ST-00.00 „Wymagania ogólne” pkt.9.

9.2. Cena ryczałtowa za wykonanie podbudowy z kruszyw obejmuje:

- prace pomiarowe i roboty przygotowawcze,
- oznakowanie robót,
- sprawdzenie i ewentualną naprawę podłoża,
- przygotowanie mieszanki z kruszywa, zgodnie z receptą,
- dostarczenie mieszanki na miejsce wbudowania,
- rozłożenie mieszanki,
- zagęszczenie rozłożonej mieszanki,
- przeprowadzenie pomiarów i badań laboratoryjnych określonych w specyfikacji technicznej,
- utrzymanie podbudowy w czasie robót.

ST-02.00. ROBOTY DROGOWE

ST-02.08. NAWIERZCHNIA Z KOSTKI BETONOWEJ

1. WSTĘP

1.1. Przedmiot specyfikacji

Przedmiotem niniejszej specyfikacji technicznej są wymagania dotyczące wykonania i odbioru robót związanych z budową nawierzchni z kostki betonowej, w ramach przedsięwzięcia pn.: „Rozwój terenów zielonych w mieście Strzelce Opolskie tzw. Park Rybaczówka”.

1.2. Zakres stosowania specyfikacji

Szczegółowa specyfikacja techniczna ST jest stosowana jako dokument przetargowy i kontraktowy przy zlecaniu i realizacji robót wym. w pkt. 1.1.

1.3. Określenia podstawowe

1.3.1. Betonowa kostka brukowa - kształtka wytwarzana z betonu metodą wibroprasowania. Produkowana jest jako kształtka jednowarstwowa lub w dwóch warstwach połączonych ze sobą trwale w fazie produkcji.

1.3.2. Pozostałe określenia podstawowe są zgodne z obowiązującymi, odpowiednimi polskimi normami i z definicjami i z definicjami podanymi w ST 00.00 „Wymagania ogólne” pkt 1.4.

1.4. Ogólne wymagania dotyczące robót

Ogólne wymagania dotyczące robót podano w ST- 00.00 „Wymagania ogólne” pkt 1.5.

2. MATERIAŁY

2.1. Ogólne wymagania dotyczące materiałów

Ogólne wymagania dotyczące materiałów, ich pozyskiwania i składowania, podano w ST 00.00 „Wymagania ogólne” pkt 2.

2.2. Betonowa kostka brukowa - wymagania

2.2.1. Aprobata techniczna

Warunkiem dopuszczenia do stosowania betonowej kostki brukowej w budownictwie drogowym jest posiadanie aprobaty technicznej, wydanej przez uprawnioną jednostkę.

2.2.2. Wygląd zewnętrzny

Struktura wyrobu powinna być zwarta, bez rys, pęknięć, plam i ubytków. Powierzchnia górna kostek powinna być równa i szorstka, a krawędzie kostek równe i proste, wklęsnięcia nie powinny przekraczać 2 mm dla kostek o grubości ≤ 80 mm.

2.2.3. Kształt, wymiary i kolor kostki brukowej

Do wykonania nawierzchni stosuje się betonową kostkę brukową o grubości 80 mm i wymiarach 10x20cm. Tolerancje wymiarowe wynoszą:

- na długości ± 3 mm,
- na szerokości ± 3 mm,
- na grubości ± 5 mm.

Na projektowaną nawierzchnię wykorzystać kostkę wymienioną w dokumentacji technicznej. Przed wbudowaniem kostka winna uzyskać akceptację Inwestora co do koloru i kształtu.

2.3. Materiały do produkcji betonowych kostek brukowych

2.3.1. Cement

Do produkcji kostki brukowej należy stosować cement portlandzki, bez dodatków, klasy nie niższej niż „32,5”. Zaleca się stosowanie cementu o jasnym kolorze. Cement powinien odpowiadać wymaganiom PN-EN 197-1:2002

2.3.2. Kruszywo do betonu

Należy stosować kruszywa mineralne odpowiadające wymaganiom PN-EN 12526:2003. Uziarnienie kruszywa powinno być ustalone w recepcie laboratoryjnej mieszanki betonowej, przy założonych parametrach wymaganych dla produkowanego wyrobu.

2.3.3. Woda-woda powinna być odmiany „1” i odpowiadać wymaganiom PN-EN 1008:2004.

2.3.4. Dodatki

Do produkcji kostek brukowych stosuje się dodatki w postaci plastyfikatorów i barwników, zgodnie z receptą laboratoryjną.

Plastyfikatory zapewniają gotowym wyrobom większą wytrzymałość, mniejszą nasiąkliwość i większą odporność na niskie temperatury i działanie soli. Stosowane barwniki powinny zapewnić kostce trwałe wybarwienie. Powinny to być barwniki nieorganiczne.

3. SPRZĘT

3.1. Ogólne wymagania dotyczące sprzętu

Ogólne wymagania dotyczące sprzętu podano w ST 00.00 „Wymagania ogólne” pkt 3.

3.2. Sprzęt do wykonania chodnika z kostki brukowej

Małe powierzchnie z kostki brukowej wykonuje się ręcznie. Jeśli powierzchnie są duże, a kostki brukowe mają jednolity kształt i kolor, można stosować mechaniczne urządzenia układające. Urządzenie składa się z wózka i chwytaka sterowanego hydraulicznie, służącego do przenoszenia z palety warstwy kostek na miejsce ich ułożenia. Do zagęszczenia nawierzchni stosuje się wibratory płytowe z osłoną z tworzywa sztucznego.

4. TRANSPORT

4.1. Ogólne wymagania dotyczące transportu

Ogólne wymagania dotyczące transportu podano w ST 00.00 „Wymagania ogólne” pkt 4.

4.2. Transport betonowych kostek brukowych

Uformowane w czasie produkcji kostki betonowe układane są warstwowo na palecie. Po uzyskaniu wytrzymałości betonu min. 0,7 wytrzymałości projektowanej, kostki przewożone są na stanowisko, gdzie specjalne urządzenie pakuje je w folię i spina taśmą stalową, co gwarantuje transport samochodami w nienaruszonym stanie. Kostki betonowe można również przewozić samochodami na paletach transportowych producenta.

5. WYKONANIE ROBÓT

5.1. Ogólne zasady wykonania robót

Ogólne zasady wykonania robót podano w ST 00.00 „Wymagania ogólne” pkt 5.

5.2. Podłoże

Podłoże powinno być wyprofilowane zgodnie z założonymi spadkami w dokumentacji projektowej.

5.3. Podbudowa

Rodzaj podbudowy przewidzianej do wykonania pod ułożenie nawierzchni z kostki brukowej powinien być zgodny z dokumentacją projektową. Podbudowę, w zależności od przeznaczenia, obciążenia ruchem i warunków gruntowo-wodnych może stanowić:

- grunt ulepszony pospółką, odpadami kamiennymi, żużłem wielkopiecowym, spoiwem itp.,
- kruszywo naturalne lub łamane, stabilizowane mechanicznie,
- podbudowa tłuczniowa, żwirowa lub żużłowa

lub inny rodzaj podbudowy określonej w dokumentacji projektowej.

Podbudowa powinna być przygotowana zgodnie z wymaganiami określonymi w załączonej specyfikacji.

5.4. Obramowanie nawierzchni

Do obramowania nawierzchni z kostek betonowych należy stosować opornik betonowy lub krawężnik uliczny betonowy wg BN-80/6775-03/04 (w przypadku parkingu) lub inne typy krawężników zgodne z dokumentacją projektową lub zaakceptowane przez Inżyniera.

5.4. Podsypka

Na podsypkę stosować miał kamienny. Grubość miału po zagęszczeniu powinna wynosić 3cm.

Podsypka winna być zwilżona wodą, zagęszczona i wyprofilowana.

5.5. Układanie chodnika z betonowych kostek brukowych

Kostkę układać na podsypce w taki sposób, aby szczeliny między kostkami wynosiły od 2 do 3 mm. Kostkę należy układać ok. 1,5 cm wyżej od projektowanej niwelety drogi, gdyż w czasie wibrowania (ubijania) podsypka ulega zagęszczeniu. Po ułożeniu kostki, szczeliny należy wypełnić miałem kamiennym, a następnie zamieść powierzchnię ułożonych kostek przy użyciu szczotek ręcznych lub mechanicznych i przystąpić do ubijania nawierzchni chodnika. Do ubijania ułożonej nawierzchni z kostek brukowych, stosuje się wibratory płytowe z osłoną z tworzywa sztucznego dla ochrony kostek przed uszkodzeniem i zabrudzeniem. Wibrowanie należy prowadzić od krawędzi powierzchni ubijanej w kierunku środka i jednocześnie w kierunku poprzecznym kształtek. Do zagęszczania nawierzchni z betonowych kostek brukowych nie wolno używać walca. Po ubiciu nawierzchni należy uzupełnić szczeliny materiałem do wypełnienia i zamieść nawierzchnię. Nawierzchnia z kostki betonowej z wypełnieniem spoin miałem nie wymaga pielęgnacji - może być zaraz oddana do użytkowania.

6. KONTROLA JAKOŚCI ROBÓT

6.1. Ogólne zasady kontroli jakości robót

Ogólne zasady kontroli jakości robót podano w ST 00.00 „Wymagania ogólne” pkt 6.

6.2. Badania przed przystąpieniem do robót

Przed przystąpieniem do robót Wykonawca powinien sprawdzić, czy producent kostek brukowych posiada aprobatę techniczną.

6.3. Badania w czasie robót

6.3.1. Sprawdzenie podłoża

Sprawdzenie podłoża polega na stwierdzeniu zgodności z dokumentacją projektową i odpowiednimi SST.

Dopuszczalne tolerancje wynoszą dla:

- głębokości koryta:
 - o szerokości do 3 m: ± 1 cm,
 - o szerokości powyżej 3 m: ± 2 cm,
- szerokości koryta: ± 5 cm.

6.3.2. Sprawdzenie podsypki - w zakresie grubości i wymaganych spadków poprzecznych i podłużnych polega na stwierdzeniu zgodności z dokumentacją projektową oraz pkt 5.3 niniejszej ST.

6.3.3. Sprawdzenie wykonania nawierzchni

Sprawdzenie prawidłowości wykonania nawierzchni z betonowych kostek brukowych polega na stwierdzeniu zgodności wykonania z dokumentacją projektową oraz wymaganiami pkt 5.5 niniejszej ST:

- pomiar szerokości spoin,
- sprawdzenie prawidłowości ubijania (wibrowania),
- sprawdzenie prawidłowości wypełnienia spoin,
- sprawdzenie, czy przyjęty deseń (wzór) i kolor nawierzchni jest zachowany.

6.4. Sprawdzenie cech geometrycznych nawierzchni

6.4.1. Sprawdzenie równości nawierzchni - przeprowadzać należy łąką co najmniej raz na każde 150 do 300 m² ułożonej nawierzchni i w miejscach wątpliwych, jednak nie rzadziej niż raz na 50 m. Dopuszczalny prześwit pod łąką 4 m nie powinien przekraczać 1,0 cm.

6.4.2. Sprawdzenie profilu podłużnego przeprowadzać należy za pomocą niwelacji, biorąc pod uwagę punkty charakterystyczne, jednak nie rzadziej niż co 100 m. Odchylenia od projektowanej niwelety nawierzchni w punktach załamania niwelety nie mogą przekraczać ± 3 cm.

6.4.3. Sprawdzenie przekroju poprzecznego-dokonywać należy szablonem z poziomą, co najmniej raz na każde 150 do 300 m² nawierzchni i w miejscach wątpliwych, jednak nie rzadziej niż co 50 m. Dopuszczalne odchylenia od projektowanego profilu wynoszą $\pm 0,3\%$.

7. OBMIAR ROBÓT

7.1. Ogólne zasady obmiaru robót

Ogólne zasady obmiaru robót podano w ST 00.00 „Wymagania ogólne” pkt 7.

7.2. Jednostka obmiarowa.

Jednostką obmiarową jest m² (metr kwadratowy) wykonanej nawierzchni z brukowej kostki betonowej.

8. ODBIÓR ROBÓT

Ogólne zasady odbioru robót podano w ST .00.00 „Wymagania ogólne” pkt 8.

Roboty uznaje się za wykonane zgodnie z dokumentacją projektową, SST i wymaganiami Inżyniera, jeżeli wszystkie pomiary i badania z zachowaniem tolerancji wg pkt 6 dały wyniki pozytywne.

9. CENA JEDNOSTKI OBMIAROWEJ

Cena wykonania 1 m² nawierzchni z brukowej kostki betonowej obejmuje:

- dostarczenie materiałów na miejsce wbudowania,
- wykonanie koryta,
- ew. wykonanie warstwy odsączającej,
- wykonanie podsypki,
- ułożenie kostki brukowej wraz z zagęszczeniem i wypełnieniem szczelin,

10. PRZEPISY ZWIĄZANE

10.1. NORMY

1. PN-EN 14157:2005 Kamień naturalny. Oznaczanie odporności na ścieranie
2. PN-EN 206-1:2003 Beton - Część 1: Wymagania, właściwości, produkcja zgodność
3. PN-EN 13139:2003 Kruszywa do zaprawy
4. PN-EN 197-1:2002 Cement - Część 1: Skład, wymagania i kryteria zgodności dotyczące cementów powszechnego użytku
5. PN-EN 1008:2004 Materiały budowlane. Woda do betonów i zapraw

ST-02.00. ROBOTY DROGOWE

ST- 02.09. NAWIERZCHNIA TŁUCZNIOWA

1. WSTĘP

1.1. Przedmiot ST

Przedmiotem niniejszej specyfikacji technicznej są wymagania dotyczące wykonania i odbioru robót związanych z wykonaniem nawierzchni tłuczniowej ścieżek parkowych, w ramach przedsięwzięcia pn.: „Rozwój terenów zielonych w mieście Strzelce Opolskie tzw. Park Rybaczówka”.

1.2. Zakres stosowania ST

Specyfikacja Techniczna jest stosowana jako dokument przetargowy i kontraktowy przy zlecaniu i realizacji robót wymienionych w punkcie 1.1.

1.3. Zakres robót objętych ST

Ustalenia zawarte w niniejszej specyfikacji dotyczą zasad prowadzenia robót związanych z wykonaniem nawierzchni tłuczniowej, wg PN-S-96023. Nawierzchnię tłuczniową wykonuje się, zgodnie z ustaleniami podanymi w dokumentacji projektowej bezpośrednio na podłożu gruntowym.

1.4. Określenia podstawowe

Nawierzchnia tłuczniowa - jedna lub więcej warstw z tłucznia i kłińca kamiennego, leżących na podłożu naturalnym lub ulepszonym, zaklinowanych i uzdatnionych do bezpośredniego przejmowania ruchu.

Kruszywo łamane - materiał ziarnisty uzyskany przez mechaniczne rozdrobnienie skał litych, wg PN-B-01100.

Kruszywo łamane zwykłe - kruszywo uzyskane w wyniku co najmniej jednokrotnego przekruszenia skał litych i rozszarpania na frakcje lub grupy frakcji, charakteryzujące się ziarnami ostrokrawędziastymi o nieforemnych kształtach, wg PN-B-01100.

Tłuczeń - kruszywo łamane zwykłe o wielkości ziaren od 31,5 mm do 63 mm.

Kliniec - kruszywo łamane zwykłe o wielkości ziaren od 4 mm do 31,5 mm.

Miał - kruszywo łamane zwykłe o wielkości ziaren do 4 mm.

Mieszanka drobna granulowana - kruszywo uzyskane w wyniku rozdrobnienia w granulacjach łamanego kruszywa zwykłego, charakteryzujące się chropowatymi powierzchniami i foremnym kształtem ziarn o stępionych krawędziach i narożach, o wielkości ziaren od 0,075 mm do 4 mm.

Piasek - kruszywo naturalne o wielkości ziaren do 2 mm.

Pozostałe określenia są zgodne z obowiązującymi, odpowiednimi polskimi normami i definicjami podanymi w ST - 05.00 „Wymagania ogólne” pkt 1.4.

1.5. Ogólne wymagania dotyczące robót

Ogólne wymagania podano w ST-00.00 „Wymagania ogólne”.

2. MATERIAŁY

2.1. Rodzaje materiałów

Materiałami stosowanymi przy wykonaniu nawierzchni tłuczniowej wg PN-S-96023 są:

- kruszywo łamane zwykłe - tłuczeń i kliniec, wg PN-B-11112,
- mieszanka drobna granulowana, wg PN-B-11112,
- kruszywo do zamulenia górnej warstwy nawierzchni - miał, wg PN-B-11112 lub piasek wg PN-B-11113,
- woda do skropienia podczas wałowania i zamulania.

2.2. Wymagania dla kruszyw

Inspektor Nadzoru może dopuścić do wykonania nawierzchni inne rodzaje kruszywa, wybrane spośród wymienionych w PN-S96023. Jakość kruszywa powinna być zgodna z wymaganiami normy PN-B-11112.

2.3. Woda

Woda użyta przy wykonywaniu zagęszczania i klinowania podbudowy może być studzienna lub z wodociągu, bez specjalnych wymagań.

3. SPRZĘT

Wykonawca przystępujący do wykonania robót powinien wykazać się możliwością korzystania z następującego sprzętu:

- układarek lub równiarek do rozścielania tłucznia,
- walców statycznych, zwykle o nacisku jednostkowym co najmniej 30 kN/m, ew. walców wibracyjnych o nacisku jednostkowym wału wibrującego co najmniej 18 kN/m lub płytowych zagęszczarek wibracyjnych o nacisku jednostkowym co najmniej 16 kN/m²,
- przewoźnych zbiorników do wody (beczkowozów) zaopatrzonych w urządzenia do rozpryskiwania wody oraz pomp do napełniania beczkowozów wodą.

4. TRANSPORT

Materiały kamienne można przewozić dowolnymi środkami transportu, w warunkach zabezpieczających je przed zanieczyszczeniem i zmieszaniem z innymi materiałami, nadmiernym wysuszeniem i zawilgoceniem. Podczas transportu kruszywa powinny być zabezpieczone przed wysypianiem, a kruszywa drobne - przed rozpyleniem. Sposób załadunku i rozładunku środków transportowych należy dostosować do wytrzymałości kamienia, aby nie dopuścić do obtłukiwania krawędzi.

5. WYKONANIE ROBÓT

5.1. Przygotowanie podłoża

Podłoże pod nawierzchnię tłuczniową powinno spełniać wymagania określone w ST-03.11 pkt 5.2

5.2. Wbudowanie i zagęszczanie kruszywa

Nawierzchnię należy wykonywać w dwóch warstwach o gr. po 8 i 15 cm.

Grubość warstw nawierzchni po zagęszczeniu powinna wynosić 20 cm.

Kruszywo grube powinno być rozkładane w warstwie o jednakowej grubości, przy użyciu układarki albo równiarki. Grubość rozłożonej warstwy luźnego kruszywa powinna być taka, aby po jej zagęszczeniu i zaklinowaniu osiągnięto grubość projektowaną.

Kruszywo grube po rozłożeniu powinno być zagęszczane przejściami walca statycznego gładkiego, o nacisku jednostkowym nie mniejszym niż 30 kN/m. Zagęszczenie nawierzchni o przekroju daszkowym powinno rozpocząć się od krawędzi i stopniowo przesuwając pasami podłużnymi, częściowo nakładającymi się, w kierunku jej osi. Zagęszczanie nawierzchni o jednostronnym spadku poprzecznym powinno rozpocząć się od dolnej krawędzi i przesuwając pasami podłużnymi, częściowo nakładającymi się, w kierunku jej górnej krawędzi.

Zagęszczanie można zakończyć, gdy przed kołami walca przestają się tworzyć fale, a ziarno tłucznia o wymiarze około 40 mm pod naciskiem koła walca nie włącza się w nawierzchnię, lecz miążdży się na niej.

Po zagęszczeniu warstwy kruszywa grubego należy zaklinować ją poprzez stopniowe rozsypywanie klinca od 4 do 20 mm i mieszanki drobnej granulowanej od 0,075 do 4 mm przy ciągłym zagęszczaniu walcem statycznym gładkim. Warstwy dolnej (o ile układa się na niej od razu warstwę górną) nie klinuje się, gdyż niecałkowicie wypełnione przestrzenie między ziarnami tłucznia powodują lepsze związanie obu warstw ze sobą. Natomiast górną warstwę należy klinować tak długo, dopóki wszystkie przestrzenie nie zostaną wypełnione klincem.

W czasie zagęszczania walcem gładkim zaleca się skrapiać kruszywo wodą tak często, aby było stale wilgotne, co powoduje, że kruszywo mniej się kruszy, mniej wyokrągła i łatwiej układa szczelnie pod walcem.

Zagęszczenie można uważać za zakończone, jeśli nie pojawiają się ślady po walcach i wybrzuszenia warstwy kruszywa przed wałami.

Warstwę górną nawierzchni należy zamulić, poprzez rozsypianie cienkiej warstwy mialu (lub ew. piasku), obficie skropić go wodą i wcierać, w zaklinowaną warstwę tłucznia, wytworzoną papkę szczotkami z piasawy. W trakcie zamulania należy przepuścić kilka razy walec na szybkim biegu transportowym, aby papka została wessana w głąb warstwy. Wały walca należy obficie polewać wodą, w celu uniknięcia przyklejania do nich papki, ziarn klinca i tłucznia. Zamulanie jest zakończone, gdy papka przestanie przenikać w głąb warstwy.

W pierwszych dniach po wykonaniu nawierzchni należy dbać, aby była ona stale wilgotna. Nawierzchnia, jeśli nie była zagęszczana urządzeniami wibracyjnymi, powinna być równomiernie zajeżdżana (dogęszczona) przez samochody na całej jej szerokości w okresie od 2 do 6 tygodni, w związku z czym zaleca się przekładanie ruchu na różne pasy przez odpowiednie ustawianie zastaw.

6. KONTROLA JAKOŚCI ROBÓT

6.1. Badania przed przystąpieniem do robót

Przed przystąpieniem do robót Wykonawca powinien wykonać badania kruszyw przeznaczonych do wykonania robót i przedstawić wyniki tych badań Inspektorowi Nadzoru do akceptacji. Badania te powinny być wykonane zgodnie z wymogami pkt. 2.2 niniejszej specyfikacji.

6.2. Badania właściwości kruszywa

Próbki należy pobierać w sposób losowy z rozłożonej warstwy, przed jej zagęszczeniem. Wyniki badań powinny być na bieżąco przekazywane Inspektorowi Nadzoru.

Badania kruszywa powinny być wykonywane przez Wykonawcę z częstotliwością gwarantującą zachowanie jakości robót i zawsze w przypadku zmiany źródła pobierania materiałów oraz na polecenie Inspektora Nadzoru. Próbki do badań pełnych powinny być pobierane przez Wykonawcę w sposób losowy, w obecności Inspektora Nadzoru.

6.3. Badania w czasie robót

W czasie robót przy budowie nawierzchni tłuczniowej należy kontrolować z częstotliwością podaną poniżej, następujące właściwości:

- uziarnienie kruszywa, zawartość zanieczyszczeń obcych w kruszywie i zawartość ziaren nieforemnych w kruszywie -co najmniej 1 raz na dziennej działce roboczej z tym, że maksymalna powierzchnia nawierzchni przypadająca na jedno badanie powinna wynosić 600 m²,
- ścieralność kruszywa, nasiąkliwość kruszywa, odporność kruszywa na działanie mrozu -przy każdej zmianie źródła pobierania materiałów.

Próbki należy pobierać w sposób losowy z rozłożonej warstwy, przed jej zagęszczeniem. Wyniki badań powinny być na bieżąco przekazywane Inspektorowi Nadzoru.

6.4. Badania i pomiary cech geometrycznych nawierzchni tłuczniowej

Grubość warstwy Wykonawca powinien mierzyć natychmiast po jej zagęszczeniu, co najmniej w dwóch losowo wybranych punktach na każdej dziennej działce roboczej i nie rzadziej niż w jednym punkcie na 400 m² nawierzchni. Dopuszczalne odchyłki od projektowanej grubości nawierzchni nie powinny przekraczać $\pm 10\%$.

Pozostałe wymagania dotyczące nośności i cech geometrycznych nawierzchni :

Szerokość nawierzchni nie może różnić się od szerokości projektowanej o więcej niż +10 cm, -5 cm.

Równość nawierzchni -nierówności podłużne nawierzchni należy mierzyć 4-metrową łata lub planografem, zgodnie z normą BN68/8931-04. Nierówności nawierzchni nie mogą przekraczać 12 mm dla podbudowy zasadniczej i 15 mm dla podbudowy pomocniczej.

Spadki poprzeczne nawierzchni na prostych i łukach powinny być zgodne z dokumentacją projektową z tolerancją $\pm 0,5\%$.

Rzędne wysokościowe nawierzchni -różnice pomiędzy rzędnymi wysokościowymi podbudowy i rzędnymi projektowanymi nie powinny przekraczać + 1 cm, -2 cm.

Ukształtowanie osi w planie - oś nawierzchni w planie nie może być przesunięta w stosunku do osi projektowanej o więcej niż ± 5 cm.

Nośność podbudowy – pomiary nośności podbudowy należy wykonać zgodnie z BN-64/8931-02.

Częstotliwość oraz zakres pomiarów podano w tablicy 1.

Tablica 1. Częstotliwość oraz zakres pomiarów wykonanej nawierzchni z tłucznia kamiennego

| LP | Wyszczególnienie badań i pomiarów | Minimalna częstotliwość pomiarów |
|----|-----------------------------------|--|
| | Szerokość nawierzchni | 10 razy na 1 km |
| | Równość podłużna | w sposób ciągly planografem albo co 20 m łata na każdym pasie ruchu |
| | Równość poprzeczna | 10 razy na 1 km |
| | Spadki poprzeczne | 10 razy na 1 km |
| | Rzędne wysokościowe | co 100 m w osi jezdni i na jej krawędziach |
| | Ukształtowanie osi w planie | co 100 m |
| | Grubość nawierzchni | Podczas budowy: w 3 punktach na każdej działce roboczej, lecz nie rzadziej niż raz na 400 m ² Przed odbiorem: w 3 punktach, lecz nie rzadziej niż raz na 2000 m ² |
| | Nośność nawierzchni | nie rzadziej niż raz na 3000 m ² |

6.5. Pomiar nośności nawierzchni

Pomiary nośności nawierzchni tłuczniowej należy wykonać płytą o średnicy 30 cm, zgodnie z BN-64/8931-02.

Pomiar należy wykonać nie rzadziej niż raz na 3000 m², lub według zaleceń Inspektora Nadzoru.

Nawierzchnia tłuczniowa powinna spełniać wymagania dotyczące nośności podane w tablicy 5.

Tablica 5. Wymagana nośność nawierzchni tłuczniowej

| Kategoria ruchu | Minimalny moduł odkształcenia mierzony przy użyciu płyty o średnicy 30 cm, MPa | |
|---------------------------|--|--------|
| | pierwotny | wtórny |
| Ruch bardzo lekki i lekki | 100 | 140 |
| Ruch lekkośredni i średni | 100 | 170 |

Zagęszczenie nawierzchni tłuczniowej należy uznać za prawidłowe wtedy, gdy stosunek wtórnego modułu odkształcenia do

pierwotnego modułu odkształcenia, mierzonych przy użyciu płyty o średnicy 30 cm, jest nie większy od 2,2

6.6. Zasady postępowania z wadliwie wykonanymi odcinkami nawierzchni

6.6.1. Niewłaściwe uziarnienie i właściwości kruszywa

Wszystkie kruszywa nie spełniające wymagań podanych w odpowiednich punktach specyfikacji zostaną odrzucone. Jeżeli kruszywa, nie spełniające wymagań zostaną wbudowane, to na polecenie Inspektora Nadzoru, Wykonawca wymieni je na właściwe, na własny koszt.

6.6.2. Niewłaściwe cechy geometryczne nawierzchni

Wszystkie powierzchnie nawierzchni, które wykazują większe odchylenia cech geometrycznych od określonych w punkcie 6.4 powinny być naprawione przez spulchnienie lub zerwanie na całą grubość warstwy, wyrównane i powtórnie zagęszczone. Dodanie nowego materiału bez spulchnienia wykonanej warstwy jest niedopuszczalne.

Roboty te Wykonawca wykona na własny koszt. Po ich wykonaniu nastąpi ponowny pomiar i ocena.

6.6.3. Niewłaściwa nośność nawierzchni

Jeżeli nośność nawierzchni będzie mniejsza od wymaganej, to Wykonawca wykona wszelkie roboty niezbędne do zapewnienia wymaganej nośności, zalecone przez Inspektora Nadzoru. Koszty tych dodatkowych robót poniesie Wykonawca tylko wtedy, gdy zaniżenie nośności nawierzchni wynikało z niewłaściwego wykonania przez Wykonawcę robót.

7. OBMIAR ROBÓT

Jednostką obmiarową jest m² (metr kwadratowy).

8. ODBIÓR ROBÓT

Roboty uznaje się za zgodne z dokumentacją projektową, ST i wymaganiami Inspektora Nadzoru, jeżeli wszystkie pomiary i badania z zachowaniem tolerancji wg pkt 6 dały wyniki pozytywne.

9. PODSTAWA PŁATNOŚCI

9.1. Ogólne ustalenia dotyczące podstaw płatności

Ogólne ustalenia dotyczące podstaw płatności podano w ST-00.00 „Wymagania ogólne” pkt.9.

9.2. Cena ryczałtowa za wykonanie nawierzchni tłuczniowej obejmuje:

- prace pomiarowe i roboty przygotowawcze,
- oznakowanie robót, zgodnie z zatwierdzonym projektem organizacji ruchu,
- prace pomiarowe i oznakowanie robót,
- dostarczenie materiałów na miejsce wbudowania,
- rozłożenie warstwy kruszywa grubego (tłucznia, kłińca),
- zaklinowanie warstwy kruszywa grubego, skropienie wodą i zagęszczenie
- przeprowadzenie pomiarów i badań laboratoryjnych wymaganych w specyfikacji technicznej.

10. PRZEPISY ZWIĄZANE

10.1. Normy

- [1]. PN-B-06714-12 Kruszywa mineralne. Badania. Oznaczanie zawartości zanieczyszczeń obcych
- [2]. PN-B-06714-15 Kruszywa mineralne. Badania. Oznaczanie składu ziarnowego
- [3]. PN-B-06714-16 Kruszywa mineralne. Badania. Oznaczanie kształtu ziarn
- [4]. PN-B-06714-18 Kruszywa mineralne. Badania. Oznaczanie nasiąkliwości
- [5]. PN-B-06714-19 Kruszywa mineralne. Badania. Oznaczanie mrozoodporności metodą bezpośrednią
- [6]. PN-B-06714-26 Kruszywa mineralne. Badania. Oznaczanie zawartości zanieczyszczeń organicznych
- [7]. PN-B-06714-42 Kruszywa mineralne. Badania. Oznaczanie ścieralności w bębnie Los Angeles
- [8]. PN-B-11112 Kruszywo mineralne. Kruszywo łamane do nawierzchni drogowych
- [9]. PN-S-96023 Konstrukcje drogowe. Podbudowa i nawierzchnia z tłucznia kamiennego
- [10]. BN-64/8931-02 Drogi samochodowe. Oznaczanie modułu odkształcenia nawierzchni podatnych i podłoża przez obciążenie płytą
- [11]. BN-68/8931-04 Drogi samochodowe. Pomiar równości nawierzchni planografem i łątą.

ST-02.00. ROBOTY DROGOWE

ST- 02.10. KRAWĘŻNIKI BETONOWE

1. WSTĘP

1.1. Przedmiot ST

Przedmiotem niniejszej specyfikacji technicznej są wymagania dotyczące wykonania i odbioru robót związanych z ustawieniem krawężników, w ramach przedsięwzięcia pn. : „Rozwój terenów zielonych w mieście Strzelce Opolskie tzw. Park Rybaczówka

1.2. Zakres stosowania ST

Specyfikacja Techniczna jest stosowana jako dokument przetargowy i kontraktowy przy zlecaniu i realizacji robót wymienionych w punkcie 1.1.

1.2. Zakres robót objętych ST

Ustalenia zawarte w niniejszej specyfikacji dotyczą zasad prowadzenia robót związanych z ustawieniem krawężników:

- betonowych na ławie betonowej z oporem ,

1.3. Określenia podstawowe

Krawężniki betonowe - prefabrykowane belki betonowe ograniczające chodniki dla pieszych, pasy dzielące, wyspy kierujące oraz nawierzchnie drogowe.

Pozostałe określenia podstawowe są zgodne z obowiązującymi, odpowiednimi polskimi normami i z definicjami podanymi w ST-00.00 „Wymagania ogólne” pkt 1.4.

1.4. Ogólne wymagania dotyczące robót

Ogólne wymagania dotyczące robót podano w ST-00.00 „Wymagania ogólne” pkt 1.4.

2. MATERIAŁY

2.1. Ogólne wymagania dotyczące materiałów

Ogólne wymagania dot. materiałów, ich pozyskiwania i składowania, podano w ST-00.00 „Wymagania ogólne” pkt 2.

2.2. Stosowane materiały

Materiałami stosowanymi są:

- krawężniki betonowe,
- piasek na podsypkę i do zapraw,
- cement do podsypki i zapraw,
- woda,

Krawężniki betonowe powinny spełniać normę BN-80/6775-03/01 [14].

Tablica 2. Dopuszczalne odchyłki wymiarów krawężników betonowych

| Rodzaj wymiaru | Dopuszczalna odchyłka, mm | |
|----------------|---------------------------|-----------|
| | Gatunek 1 | Gatunek 2 |
| l | ± 8 | ± 12 |
| b, h | ± 3 | ± 3 |

Dopuszczalne wady i uszkodzenia

Powierzchnie krawężników betonowych powinny być bez rys, pęknięć i ubytków betonu, o fakturze z formy lub zatartej.

Krawędzie elementów powinny być równe i proste.

Dopuszczalne wady oraz uszkodzenia powierzchni i krawędzi elementów, zgodnie z BN-80/6775-03/01 [14], nie powinny przekraczać wartości podanych w tablicy 3.

Tablica 3. Dopuszczalne wady i uszkodzenia krawężników betonowych

| Rodzaj wad i uszkodzeń | Dopuszczalna wielkość wad i uszkodzeń | |
|--|--|-----------------|
| | Gatunek 1 | Gatunek 2 |
| Wklęsłość lub wypukłość powierzchni krawężników w mm | 2 | 3 |
| Szczeryby i uszkodzenia krawędzi i naroży | ograniczających powierzchnie górne (ścieralne), mm | niedopuszczalne |
| | ograniczających pozostałe powierzchnie: | |
| | - liczba max | 2 |
| | - długość, mm, max | 20 |
| | - głębokość, mm, max | 6 |

2.3. Składowanie

Krawężniki betonowe mogą być przechowywane na składowiskach otwartych, posegregowane według typów, rodzajów, odmian, gatunków i wielkości. Krawężniki betonowe należy układać z zastosowaniem podkładek i przekładek drewnianych o wymiarach: grubość 2,5 cm, szerokość 5 cm, długość min. 5 cm większa niż szerokość krawężnika.

3. SPRZĘT

3.1. Ogólne wymagania dotyczące sprzętu

Ogólne wymagania dotyczące sprzętu podano w ST-00.00 „Wymagania ogólne” pkt 3.

3.2. Sprzęt

Roboty wykonuje się ręcznie przy zastosowaniu:

- betoniarek do wytwarzania betonu i zapraw oraz przygotowania podsypki cementowo-piaskowej,
- wibratorów płytowych, ubijaków ręcznych lub mechanicznych.

4. TRANSPORT

4.1. Ogólne wymagania dotyczące transportu

Ogólne wymagania dotyczące transportu podano w ST-00.00 „Wymagania ogólne” pkt 4.

4.2. Transport krawężników

Krawężniki betonowe mogą być przewożone dowolnymi środkami transportowymi. Krawężniki betonowe układać należy na środkach transportowych w pozycji pionowej z nachyleniem w kierunku jazdy. Krawężniki powinny być zabezpieczone przed przemieszczeniem się i uszkodzeniami w czasie transportu, a górna warstwa nie powinna wystawać poza ściany środka transportowego więcej niż 1/3 wysokości tej warstwy.

4.3. Transport pozostałych materiałów

Transport cementu powinien się odbywać w warunkach zgodnych z BN-88/6731-08. Kruszywa można przewozić dowolnym środkiem transportu, w warunkach zabezpieczających je przed zanieczyszczeniem i zmieszaniem z innymi materiałami. Podczas transportu kruszywa powinny być zabezpieczone przed wysypaniem, a kruszywo drobne - przed rozpyleniem.

Masę zalewową należy pakować w bębny blaszane lub beczki drewniane. Transport powinien odbywać się w warunkach zabezpieczających przed uszkodzeniem bębnow i beczek.

5. WYKONANIE ROBÓT

5.1. Ogólne zasady wykonania robót

Ogólne zasady wykonania robót podano w ST-00.00 „Wymagania ogólne” pkt 5.

5.2. Wykonanie koryta pod ławy

Koryto pod ławy należy wykonywać zgodnie z PN-B-06050. Wymiary wykopu powinny odpowiadać wymiarom ławy w planie z uwzględnieniem w szerokości dna wykopu ew. konstrukcji szalunku. Wskaźnik zagęszczenia dna wykonanego koryta pod ławę powinien wynosić co najmniej 0,97 według normalnej metody Proctora.

5.3. Wykonanie ław

Wykonanie ław powinno być zgodne z BN-64/8845-02 [16].

5.3.1. Ława betonowa

Ławy betonowe zwykle w gruntach spoiwych wykonuje się bez szalowania, przy gruntach sypkich należy stosować szalowanie. Ławy betonowe z oporem wykonuje się w szalowaniu. Beton rozścielony w szalowaniu lub bezpośrednio w korycie powinien być wyrównywany warstwami. Betonowanie ław należy wykonywać zgodnie z

wymaganiami PN-B-06251 [3], przy czym należy stosować co 50 m szczeliny dylatacyjne wypełnione bitumiczną masą zalewową.

5.4. Ustawienie krawężników betonowych

5.4.1. Zasady ustawiania krawężników

Światło (odległość górnej powierzchni krawężnika od jezdni) powinno być zgodne z ustaleniami dokumentacji projektowej, a w przypadku braku takich ustaleń powinno wynosić od 10 do 12 cm, a w przypadkach wyjątkowych (np. ze względu na „wyrobienie” ścieku) może być zmniejszone do 6 cm lub zwiększone do 16 cm. Zewnętrzna ściana krawężnika od strony chodnika powinna być po ustawieniu krawężnika obsypana piaskiem, żwirem, tłuczniem lub miejscowym gruntem przepuszczalnym, starannie ubitym.

Ustawienie krawężników powinno być zgodne z BN-64/8845-02 .

5.4.2. Ustawienie krawężników na ławie betonowej

Ustawianie krawężników na ławie betonowej wykonuje się na podsypce z piasku lub na podsypce cementowo-piaskowej o grubości 3 do 5 cm po zagęszczeniu.

5.4.3. Wypełnianie spoin

Spoiny krawężników nie powinny przekraczać szerokości 1 cm. Spoiny należy wypełnić żwirem, piaskiem lub zaprawą cementowo-piaskową, przygotowaną w stosunku 1:2. Zalewanie spoin krawężników zaprawą cementowo-piaskową stosuje się wyłącznie do krawężników ustawionych na ławie betonowej. Spoiny krawężników przed zalaniem zaprawą należy oczyścić i zmyć wodą. Dla zabezpieczenia przed wpływami temperatury krawężniki ustawione na podsypce cementowo-piaskowej i o spoinach zalanych zaprawą należy zalewać co 50 m bitumiczną masą zalewową nad szczeliną dylatacyjną ławy.

6. KONTROLA JAKOŚCI ROBÓT

6.1. Ogólne zasady kontroli jakości robót

Ogólne zasady kontroli jakości robót podano w ST-00.00 „Wymagania ogólne” pkt 6.

6.2. Badania przed przystąpieniem do robót

6.2.1. Badania krawężników

Przed przystąpieniem do robót Wykonawca powinien wykonać badania materiałów przeznaczonych do ustawienia krawężników betonowych i przedstawić wyniki tych badań Inżynierowi do akceptacji.

Sprawdzenie wyglądu zewnętrznego należy przeprowadzić na podstawie oględzin elementu przez pomiar i policzenie uszkodzeń występujących na powierzchniach i krawędziach elementu zgodnie z wymaganiami tablicy 3. Pomiar długości i głębokości uszkodzeń należy wykonać za pomocą przymiaru stalowego lub suwmiarki z dokładnością do 1 mm, zgodnie z ustaleniami PN-B-10021 . Sprawdzenie kształtu i wymiarów elementów należy przeprowadzić z dokładnością do 1 mm przy użyciu suwmiarki oraz przymiaru stalowego lub taśmy zgodnie z wymaganiami tablicy 1 i 2. Sprawdzenie kątów prostych w narożach elementów wykonuje się przez przyłożenie kątownika do badanego naroża i zmierzenia odchyłek z dokładnością do 1 mm.

6.2.2. Badania pozostałych materiałów

Badania pozostałych materiałów stosowanych przy ustawianiu krawężników betonowych powinny obejmować wszystkie właściwości, określone w normach podanych dla odpowiednich materiałów w pkt 2.

6.3. Badania w czasie robót

6.3.1. Sprawdzenie koryta pod ławę

Należy sprawdzać wymiary koryta oraz zagęszczenie podłoża na dnie wykopu.

Tolerancja dla szerokości wykopu wynosi ± 2 cm. Zagęszczenie podłoża powinno być zgodne z pkt 5.2.

6.3.2. Sprawdzenie ław

Przy wykonywaniu ław badaniu podlegają:

Zgodność profilu podłużnego górnej powierzchni ław z dokumentacją projektową.

Profil podłużny górnej powierzchni ławy powinien być zgodny z projektowaną niweletą. Dopuszczalne odchylenia mogą wynosić ± 1 cm na każde 100 m ławy.

b) Wymiary ław.

Wymiary ław należy sprawdzić w dwóch dowolnie wybranych punktach na każde 100 m ławy. Tolerancje wymiarów wynoszą:

- dla wysokości $\pm 10\%$ wysokości projektowanej,
- dla szerokości $\pm 10\%$ szerokości projektowanej.

c) Równość górnej powierzchni ław.

Równość górnej powierzchni ławy sprawdza się przez przyłożenie w dwóch punktach, na każde 100 m ławy, trzymetrowej łaty.

- Prześwit pomiędzy górną powierzchnią ławy i przyłożoną łatą nie może przekraczać 1 cm.
- d) Zagęszczenie ław.
Zagęszczenie ław bada się w dwóch przekrojach na każde 100 m. Ławy ze żwiru lub piasku nie mogą wykazywać śladu urządzenia zagęszczającego.
Ławy z tłuczni, badane próbą wyjęcia poszczególnych ziarn tłuczni, nie powinny pozwalać na wyjęcie ziarna z ławy.
- e) Odchylenie linii ław od projektowanego kierunku.
Dopuszczalne odchylenie linii ław od projektowanego kierunku nie może przekraczać ± 2 cm na każde 100 m wykonanej ławy.

6.3.3. Sprawdzenie ustawienia krawężników

Przy ustawianiu krawężników należy sprawdzać:

- dopuszczalne odchylenia linii krawężników w poziomie od linii projektowanej, które wynosi ± 1 cm na każde 100 m ustawionego krawężnika,
- dopuszczalne odchylenie niwelety górnej płaszczyzny krawężnika od niwelety projektowanej, które wynosi ± 1 cm na każde 100 m ustawionego krawężnika,
- równość górnej powierzchni krawężników, sprawdzane przez przyłożenie w dwóch punktach na każde 100 m krawężnika, trzymetrowej łaty, przy czym prześwit pomiędzy górną powierzchnią krawężnika i przyłożoną łatą nie może przekraczać 1 cm,
- dokładność wypełnienia spoin bada się co 10 metrów. Spoiny muszą być wypełnione całkowicie na pełną głębokość.

7. OBMIAR ROBÓT

7.1. Ogólne zasady obmiaru robót

Ogólne zasady obmiaru robót podano w ST-00.00 „Wymagania ogólne” pkt 7.

7.2. Jednostka obmiarowa

Jednostką obmiarową jest m (metr) ustawionego krawężnika betonowego.

8. ODBIÓR ROBÓT

8.1. Ogólne zasady odbioru robót

Ogólne zasady odbioru robót podano w ST-00.00. „Wymagania ogólne” pkt 8.

Roboty uznaje się za wykonane zgodnie z dokumentacją projektową, SST i wymaganiami Inżyniera, jeżeli wszystkie pomiary i badania z zachowaniem tolerancji wg pkt 6 dały wyniki pozytywne.

8.2. Odbiór robót zanikających i ulegających zakryciu

Odbiorowi robót zanikających i ulegających zakryciu podlegają:

- wykonanie koryta pod ławę,
- wykonanie ławy,
- wykonanie podsypki.

9. PODSTAWA PŁATNOŚCI

9.1. Ogólne ustalenia dotyczące podstaw płatności

Ogólne ustalenia dotyczące podstaw płatności podano w ST-00.00 „Wymagania ogólne” p.9.

9.2. Cena ryczałtowa za wykonanie krawężnika obejmuje:

- prace pomiarowe i roboty przygotowawcze,
- dostarczenie materiałów na miejsce wbudowania,
- wykonanie koryta pod ławę,
- ew. wykonanie szalunku,
- wykonanie ławy,
- wykonanie podsypki,
- ustawienie krawężników na podsypce (piaskowej lub cementowo-piaskowej),
- wypełnienie spoin krawężników zaprawą,
- ew. zalanie spoin masą zalewową,
- zasypanie zewnętrznej ściany krawężnika gruntem i ubicie,
- przeprowadzenie badań i pomiarów wymaganych w specyfikacji technicznej

10. przepisy związane

10.1. Normy

- | | | |
|------|------------|-------------------------|
| [1]. | PN-B-06050 | Roboty ziemne budowlane |
| [2]. | PN-B-06250 | Beton zwykły |

| | | |
|-------|------------------|--|
| [3]. | PN-B-06251 | Roboty betonowe i żelbetowe |
| [4]. | PN-B-06711 | Kruszywo mineralne. Piasek do betonów i zapraw |
| [5]. | PN-B-06712 | Kruszywa mineralne do betonu zwykłego |
| [6]. | PN-B-10021 | Prefabrykaty budowlane z betonu. Metody pomiaru cech geometrycznych |
| [7]. | PN-B-11111 | Kruszywa mineralne. Kruszywa naturalne do nawierzchni drogowych. Żwir i mieszanka |
| [8]. | PN-B-11112 | Kruszywa mineralne. Kruszywo łamane do nawierzchni drogowych |
| [9]. | PN-B-11113 | Kruszywa mineralne. Kruszywa naturalne do nawierzchni drogowych. Piasek |
| [10]. | PN-B-19701 | Cement. Cement powszechnego użytku. Skład, wymagania i ocena zgodności |
| [11]. | PN-B32250 | Materiały budowlane. Woda do betonów i zapraw |
| [12]. | BN-88/6731-08 | Cement. Transport i przechowywanie |
| [13]. | BN-74/6771-04 | Drogi samochodowe. Masa zalewowa |
| [14]. | BN-80/6775-03/01 | Prefabrykaty budowlane z betonu. Elementy nawierzchni dróg, ulic, parkingów i torowisk tramwajowych. Wspólne wymagania i badania |
| [15]. | BN-80/6775-03/04 | Prefabrykaty budowlane z betonu. Elementy nawierzchni dróg, ulic, parkingów i torowisk tramwajowych. Krawężniki i obrzeża chodnikowe |
| [16]. | BN-64/8845-02 | Krawężniki uliczne. Warunki techniczne ustawiania i odbioru. |

ST-02.00. ROBOTY DROGOWE

ST- 02.11. OPORNIKI BETONOWE .

1. WSTĘP

1.1. Przedmiot ST

Przedmiotem niniejszej ogólnej specyfikacji technicznej (ST) są wymagania dotyczące wykonania i odbioru robót związanych z ustawieniem oporników betonowych w ramach projektu pn.: „Rozwój terenów zielonych w mieście Strzelce Opolskie tzw. Park Rybaczówka”.

1.2. Zakres stosowania ST

Ogólna specyfikacja techniczna (ST) stanowi obowiązującą podstawę opracowania szczegółowej specyfikacji technicznej (SST), stosowanej jako dokument przetargowy i kontraktowy przy zlecaniu i realizacji robót na drogach krajowych i wojewódzkich.

Zaleca się wykorzystanie ST przy zlecaniu robót na drogach miejskich i gminnych.

1.3. Zakres robót objętych ST

Ustalenia zawarte w niniejszej specyfikacji dot. zasad prowadzenia robót związanych z ustawieniem betonowych oporników.

1.4. Określenia podstawowe

1.4.1. Oporniki betonowe - prefabrykowane belki betonowe rozgraniczające jednostronnie lub dwustronnie ciągi komunikacyjne od terenów nie przeznaczonych do komunikacji.

1.4.2. Pozostałe określenia podstawowe są zgodne z obowiązującymi, odpowiednimi polskimi normami i definicjami podanymi w ST-00.00. „Wymagania ogólne” pkt 1.4.

1.5. Ogólne wymagania dotyczące robót

Ogólne wymagania dotyczące robót podano w ST-00.00. „Wymagania ogólne” pkt 1.5.

2. MATERIAŁY

2.1. Ogólne wymagania dotyczące materiałów

Ogólne wymagania dotyczące materiałów, ich pozyskiwania i składowania podano w ST-00.00. „Wymagania ogólne” pkt 2.

2.2. Podstawowe wymagania dotyczące materiałów

Oporniki betonowe drogowe typu ciężkiego 10x25x100 cm powinny spełniać wymagania normy BN-80/6775-03/04. Wszystkie materiały użyte do budowy powinny pochodzić tylko ze źródeł uzgodnionych i zatwierdzonych przez Inspektora Nadzoru. Źródła materiałów powinny być wybrane przez Wykonawcę z wyprzedzeniem przed rozpoczęciem robót nie później niż 3 tygodnie. Każdy typ materiału (oporników, betonu na ławę, cementu, piasku, masy zalewowej) powinien posiadać dokument potwierdzający jego jakość na podstawie przeprowadzonych badań. Badania, pomiary elementów i warunki składowania, powinny być zgodne z wymaganiami normy BN-80/6775-03/01.

2.3. Oporniki betonowe

Do wykonania robót należy użyć oporniki drogowe: 10x25x100 cm, gatunku I. Oporniki winny być wykonane z betonu, klasy nie niższej niż B 30. Powierzchnie oporników powinny być bez rys , pęknięć i ubytków betonu. Krawędzie elementów powinny być równe i proste. Tekstura i kolor powierzchni górnej (licowej) powinny być jednorodne, struktura zwarta. Dopuszczalne odchyłki wymiarów:

- dla wysokości ± 3 mm,
- dla szerokości i długości ± 8 mm.

Sprawdzenie wyglądu zewnętrznego należy przeprowadzić na podstawie oględzin elementu poprzez pomiar i policzenie uszkodzeń występujących na powierzchniach i krawędziach elementu. Pomiarów należy dokonywać zgodnie z PN-B-10021.

W razie wystąpienia wątpliwości Inspektor Nadzoru może zmienić sposób pobierania próbek lub poszerzyć zakres kontroli oporników o inny rodzaj badań .

2.4. Materiały na podsypkę i wypełnienia szczelin pomiędzy ściankami bocznymi

Należy stosować mieszankę cementowo-piaskową:

- 1:4 dla podsypki z cementu portlandzkiego klasy 32,5 PN-B-19701 i z piasku naturalnego spełniającego wymagania PN-B-06712,
- 1:2 dla wypełnienia szczelin z cementu portlandzkiego klasy 32,5 wg PN-B-19701 i z piasku wg PN-B-06711.

2.5. Materiały na ławę opornika z oporem

Oporniki powinny być posadowione na ławie z oporem, zgodnie z Dokumentacją Projektową. Materiał na ławy - beton klasy C-12/15.

2.6. Przechowywanie i składowanie materiałów

Oporniki powinny być składowane w pozycji wbudowania na otwartej przestrzeni, na podłożu wyrównanym i odwodnionym z zastosowaniem podkładek i przekładek lub na paletach transportowych.

Przechowywanie i transport cementu wg BN-88/6731-08.

Kruszywa należy magazynować w przyzmacz na dobrze odwodnionym, utwardzonym placu w warunkach zabezpieczających przed zanieczyszczeniem i przed wymieszaniem różnych rodzajów i frakcji.

3. SPRZĘT

3.1. Ogólne wymagania dotyczące sprzętu

Ogólne wymagania dotyczące sprzętu podano w ST 00.00. "Wymagania ogólne" pkt. 3..

3.2. Do wytwarzania betonu na ławy z oporem:

Wytwórnia stacjonarna do wytwarzania mieszanki betonowej wyposażona w urządzenia do wagowego dozowania składników.

4. TRANSPORT

4.1. Ogólne wymagania dotyczące transportu

Ogólne wymagania dotyczące transportu podano w Specyfikacji ST 00.00. "Wymagania ogólne" pkt.4.

4.2 Oporniki mogą być przewożone dowolnymi środkami transportu. W trakcie transportu powinny być zabezpieczone przed przemieszczaniem się i uszkodzeniem. Należy je układać na podkładkach i przekładkach drewnianych. Sposób ich załadunku na środki transportowe i zabezpieczenie przed przesunięciem w czasie jazdy powinny być zgodne z normą BN-88/6775-03/01.

Wyprodukowaną mieszankę betonową należy dostarczać na budowę w warunkach zabezpieczających przed wysychaniem, wpływami atmosferycznymi i segregacją.

Transport cementu wg BN-88/6731-08.

5. WYKONANIE ROBÓT

5.1. Przygotowanie podłoża

Przed przystąpieniem do wykonania oporników należy je wytyczyć zgodnie z Dokumentacją Projektową.

Koryto pod ławę należy wykonać o wymiarach umożliwiających ustawienie szalunku.

Dno wykonanego wykopu powinno być wyrównane, z odpowiednim spadkiem podłużnym zgodnym z Rysunkiem i zagęszczone do wskaźnika zagęszczenia minimum 0,97.

5.2. Wykonanie ławy betonowej i ustawienie opornika

5.2.1. Ławy betonowe z oporem wykonuje się w szalowaniu. Szalunki z desek grubości 25-32 mm, powinny być wykonane pod ławy i opory. Betonowanie ław należy wykonywać zgodnie z wymaganiami normy PN-63/B-06251. Szczeliny dylatacyjne powinny być wykonywane co 50 m i wypełniane masą zalewową wg pkt 2.6.

5.2.2. Na wykonanej ławie betonowej należy wykonać podsypkę cementowo-piaskową grub 5 cm i przy sznurach ustawić oporniki betonowe do wymaganych rzędnych wysokościowych.

Podsypka cementowo-piaskowa powinna mieć wytrzymałość po 7 dniach nie mniejszą niż 10 Mpa, po 28 dniach nie mniejszą niż 14 Mpa.

5.2.3. Spoiny na łączach oporników po dokładnym oczyszczeniu wypełnić zaprawą cementową, po czym zatrzeć na gładko powierzchnię styków. Szerokość spoin nie powinna być większa od 1 cm. Zaprawa cementowa powinna mieć wytrzymałość po 28 dniach nie mniejszą niż 20Mpa. Co każde 50 m., szczeliny powinny być wypełnione masą zalewową.

6. KONTROLA JAKOŚCI ROBÓT

6.1. Ogólne zasady kontroli jakości robót

Ogólne zasady kontroli jakości robót podano w Specyfikacji ST.00.00 "Wymagania ogólne" pkt. 5.

6.2. Kontrola w czasie wykonywania robót

Wykonawca jest zobowiązany do systematycznej kontroli prowadzonych robót.

Kontrola powinna obejmować:

- wykonanie robót zgodnie z Dokumentacją Projektową,
- prawidłowość przygotowania koryta,
- prawidłowość ustawienia szalunków pod ławy betonowe (wysokościowo i w planie),
- zagęszczenie betonu,

- wymiary wykonanej ławy (pomiar w dwóch dowolnie wybranych punktach na każde 100 m ławy),
 - wysokość posadowienia oporników (pomiar j.w.),
 - odchylenie linii oporników w planie (pomiar j.w.),
 - dokładność wypełnienia spoin (sprawdzenie min. 1 raz na 10 m),
 - równość górnej powierzchni oporników,
 - badania wytrzymałości na ściskanie na wyciętych z gotowego elementu próbkach sześciennych o minimalnym wymiarze boku 10 cm wg PN-B-06250 - 1 raz przed przystąpieniem do robót i w przypadkach wątpliwych
 - badania nasiąkliwości betonu na próbkach o nieregularnym kształcie wyciętych z gotowego elementu wg PN-06250 - 1 raz przed przystąpieniem do robót i w przypadkach wątpliwych,
 - badania odporności betonu na działanie mrozu wg PN-B-06250 i w przypadkach wątpliwych,
 - badania ścieralności betonu na tarczy Boehmego wg PN-B-04111 - 1 raz przed przystąpieniem do robót i w przypadkach wątpliwych.
 - kontrolę wizualną wbudowanych oporników pod kątem nierówności i ich uszkodzeń.
- Wykonywane badania, pomiary, atesty i orzeczenia laboratoryjne o materiałach winny być przez Wykonawcę rejestrowane i gromadzone celem przedstawienia Inspektorowi Nadzoru w trakcie odbiorów, bądź na jego życzenie.

6.3. Dopuszczalne tolerancje wykonania robót

Dopuszcza się następujące tolerancje wykonania robót:

- tolerancje wymiarów wykonanej ławy mogą wynosić dla wysokości $\pm 10\%$, a dla szerokości $\pm 20\%$ wymiaru projektowanego,
- odchylenie niwelety górnej płaszczyzny opornika od niwelety projektowanej może wynosić ± 1 cm,
- odchylenie linii opornika w planie od linii projektowanej może wynosić ± 1 cm,
- spoiny muszą być wypełnione całkowicie na pełną głębokość,
- prześwit pomiędzy górną powierzchnią opornika i ławą 3 nie powinien być większy od 0,5 cm.

7. OBMIAR ROBÓT

7.1. Ogólne zasady obmiaru robót

Ogólne zasady obmiaru robót podano w ST.00.00 “Wymagania ogólne” pkt 7.

7.2. Jednostka obmiarowa

Jednostką obmiarową jest 1 m (metr) ustawionego opornika o wymiarach 15x30x100 cm na ławie z oporem.

8. ODBIÓR ROBÓT

8.1. Ogólne zasady odbioru robót

Ogólne zasady odbioru robót podano w ST 00.00 “Wymagania ogólne” pkt 8.

Roboty uznaje się za wykonane zgodnie z ST, Dokumentacją Projektową i poleceniami Inspektora Nadzoru, jeżeli wszystkie pomiary z zachowaniem tolerancji wg pkt 6 dały wyniki pozytywne.

9. PODSTAWA PŁATNOŚCI

9.1. Ogólne ustalenia dotyczące podstawy płatności

Ogólne ustalenia dotyczące podstawy płatności podano w ST D.00.00.00 “Wymagania ogólne” pkt 9.

9.2. Cena jednostki obmiarowej

Cena 1 m (metra) wykonanego opornika betonowego obejmuje:

- prace pomiarowe,
- zakup i dostarczenie potrzebnych materiałów,
- wykonanie wykopu pod ławę i ustawienie szalunku,
- rozścielenie i zagęszczenie betonu, pielęgnacja betonu i rozbiórka szalunku,
- ustawienie oporników na podsypce cementowo-piaskowej na ławie z oporem, zaspoinowanie oporników zaprawą i pielęgnacja wodą spoin,
- wypełnienie szczelin masą zalewową,
- zasypanie zewnętrznej ściany gruntem i ubicie,
- przeprowadzenie wymaganych pomiarów i badań.

10. PRZEPISY ZWIĄZANE

10.1. Normy

- | | |
|------------------|--|
| 1. PN-88-06250 | Beton zwykły. |
| 2. PN-63/B-06251 | Roboty betonowe i żelbetowe. Wymagania techniczne. |
| 3. PN-79/B-06711 | Kruszywa mineralne. Piaski do zapraw budowlanych. |
| 4. PN-80/B-10021 | Prefabrykaty budowlane z betonu. Metody pomiaru cech geometrycznych. |

- | | |
|----------------------|--|
| 5. PN-86/B-06712 | Kruszywa mineralne do betonu zwykłego. |
| 6. PN-B-19701 | Cement. Cement powszechnego użytku. Skład, wymagania i ocena zgodności. |
| 7. BN-88/6731-08 | Cement. Transport i przechowywanie. |
| 8. BN-74/6771-04 | Drogi samochodowe. Masa zalewowa. |
| 9. BN-80/6775-03/01 | Prefabrykaty budowlane z betonu. Elementy nawierzchni dróg, ulic, parkingów i torowisk tramwajowych Wspólne wymagania i badania. |
| 10. BN-80/6775-03/04 | Prefabrykaty budowlane z betonu. Elementy nawierzchni dróg, ulic, parkingów i torowisk tramwajowych. Oporniki i obrzeża. |

10.2. Inne dokumenty

11. “Katalog powtarzalnych elementów drogowych” (KPED) - Transprojekt-Warszawa, 1979 i 1982 r.

ST-03.00 Roboty melioracyjne

dla przedsięwzięcia:
**„ROZWÓJ TERENÓW ZIELONYCH W MIEŚCIE STRZELCE
OPOLSKIE TZW PARK RYBACZÓWKA”**

ST-03.00. ROBOTY MELIORACYJNE

ST- 03.01. ROBOTY ZIEMNE.

1. WSTĘP

1.1. Przedmiot SST

Przedmiotem niniejszej szczegółowej specyfikacji technicznej (SST) są wymagania dotyczące wykonania i odbioru wykopów przy odmulaniu zbiornika przy realizacji zadania pn.: „Rozwój terenów zielonych w mieście Strzelce Opolskie tzw. Park Rybaczówka”.

1.2. Zakres stosowania SST

Szczegółowa specyfikacja techniczna stanowi obowiązujący dokument przetargowy i umowy przy zleceniu i realizacji robót wymienionych wyżej.

1.3. Zakres robót objętych SST

Ustalenia zawarte w niniejszej specyfikacji dotyczą zasad prowadzenia robót ziemnych i obejmują wykonanie wykopów w gruntach II - IV kategorii.

1.4. Określenia podstawowe

1.4.1. Budowla ziemna - budowla wykonana w gruncie lub z gruntu albo rozdrobnionych odpadów przemysłowych, spełniająca warunki stateczności i odwodnienia.

1.4.2. Korpus grobli - nasyp lub ta część wykopu, która jest ograniczona skarpami rowów.

1.4.3. Głębokość wykopu - różnica rzędnej terenu i rzędnej robót ziemnych, wyznaczonych w osi wykopu.

1.4.4. Wykop płytki - wykop, którego głębokość jest mniejsza niż 1 m.

1.4.5. Wykop średni - wykop, którego głębokość jest zawarta w granicach od 1 do 3 m.

1.4.6. Ukop - miejsce pozyskania gruntu do wykonania nasypów, położone w obrębie pasa robót

1.4.7. Odkład miejsce wbudowania lub składowania (odwiezienia) gruntów pozyskanych w czasie wykonywania wykopów, a nie wykorzystanych do budowy nasypów oraz innych prac związanych z wykonywaniem robót.

Stosowane określenia podstawowe są zgodne z obowiązującymi, odpowiednimi polskimi normami oraz pozostałymi definicjami podanymi w OST.

1.5. Ogólne wymagania dotyczące robót

Ogólne wymagania dotyczące robót podano w OST.

2. MATERIAŁY (GRUNTY)

2.1. Ogólne wymagania dotyczące materiałów

Ogólne wymagania dotyczące materiałów, ich pozyskiwania i składowania podano w OST.

2.2. Podział gruntów

Podział gruntów pod względem wysadzinowości podaje norma PN-S-02205: 1998 tablica 3 „Roboty ziemne. Wymagania i badania”.

2.3. Zasady wykorzystania gruntów

Grunty uzyskane przy wykonywaniu wykopów powinny być przez Wykonawcę wykorzystane w maksymalnym stopniu do budowy nasypów.

3. SPRZĘT

3.1. Ogólne wymagania dotyczące sprzętu

Ogólne wymagania i ustalenia dotyczące sprzętu określono w OST.

3.2. Sprzęt do wykonania wykopu

Wykonawca przystępujący do wykonania robót ziemnych w tym zadaniu powinien wykazać się możliwością korzystania z następującego sprzętu do: odpajania i wydobywania gruntów z wykopu przy konserwacji zbiornika - koparki podsiębierne, spycharki, zgarniarki itp., sprzętu zagęszczającego - ubijaki, walce itp.). dla odwodnienia wykopu : pompa spalinowa

4. TRANSPORT

4.1. Ogólne wymagania dotyczące transportu

Ogólne wymagania dotyczące transportu podano w OST.

4.2. Transport gruntu

Wybór środków transportowych oraz metod transportu powinien być dostosowany do kategorii gruntu, jego objętości, technologii odpajania i załadunku oraz odległości transportu. Wydajność środków transportowych powinna być ponadto dostosowana do wydajności sprzętu stosowanego do urabiania i wbudowywania gruntu. Zwiększenie odległości transportu ponad wartości zatwierdzone nie może być podstawą roszczeń wykonawcy, dotyczących dodatkowej zapłaty za transport, o ile zwiększone odległości nie zostały wcześniej zaakceptowane na piśmie przez inspektora nadzoru.

5. WYKONANIE ROBÓT

5.1. Ogólne zasady wykonania robót

Ogólne zasady wykonania robót podano w OST.

5.2. Zasady prowadzenia robót

Przed przystąpieniem do właściwych robót ziemnych należy na powierzchni przewidzianej pod inwestycję wykonać roboty przygotowawcze:

- oczyścić teren z trzciny

- zebrać i zmagazynować darń i ziemię roślinną do wykorzystania na etapie robót wykończeniowych,

- wykonać urządzenia odwadniające jak rowy tymczasowe, grodze ziemne czy studnie ujęciowe

Prace melioracyjne realizować w porze suchej przy niskim zwierciadle wody. Roboty ziemne w zbiorniku prowadzić po wcześniejszym częściowo spuszczeniu, a częściowo odpompowaniu wody.

Ilość godzin pompowań określić wg prowadzonego dziennika pompowań.

Roboty ziemne można realizować przy podziale dna na „działki robocze” ograniczone groblami. Z działek odpompowywać sukcesywnie wodę, przelewając z jednej powierzchni na drugą.

Na suchej działce realizować wykop. Przyjęto realizację wykopu spycharkami z przemieszczeniem gruntu na odległość około 80m od środka, w kierunku brzegów zbiornika. Namul należy hałdować przy jego stopie. Za pomocą koparek prowadzić załadunek na samochody samowładowcze 5-10T. Przyjęto odwóz gruntu na odległość do 1km.

Grunt pozyskany z dna zbiornika tymczasowo magazynować w hałdach.

Po jego wysuszeniu rozścielić na wybranym terenie.

6. KONTROLA JAKOŚCI ROBÓT

6.1. Ogólne zasady kontroli jakości robót

Ogólne zasady kontroli jakości robót podano w OST.

6.2. Kontrola wykonania wykopów

Sprawdzenie wykonania wykopów polega na kontrolowaniu zgodności z wymaganiami określonymi w niniejszej specyfikacji oraz w dokumentacji projektowej i SST. W czasie kontroli szczególną uwagę należy zwrócić na:

a) odwodnienie wykopów w czasie wykonywania robót i po ich zakończeniu,

b) dokładność wykonania wykopów (usytuowanie i wykończenie),

6.2. Pochylenie skarp

Pochylenie skarp nie może różnić się od pochylenia projektowanego o więcej niż 10% wartości pochylenia wyrażonego tangensem kąta.

6.3.3. Równość skarp

Nierówności skarp, mierzone łatą 3-metrową, nie mogą przekraczać ± 10 cm.

6.4. Zasady postępowania z wadliwie wykonanymi robotami

Wszystkie roboty, które wykazują większe odchylenia cech od określonych w niniejszej specyfikacji powinny być ponownie wykonane przez Wykonawcę na jego koszt.

Na pisemne wystąpienie wykonawcy, inspektor nadzoru może uznać wadę za nie mającą zasadniczego wpływu na cechy eksploatacyjne i ustali zakres i wielkość potrąceń za obniżoną jakość.

7. OBMIAŁ ROBÓT

7.1. Ogólne zasady obmiaru robót

Ogólne zasady obmiaru robót podano w OST.

7.2. Obmiar robót ziemnych

Jednostką obmiarową jest „m³” (metr sześcienny) wykonanych robót ziemnych.

8. ODBIÓR ROBÓT

8.1. Ogólne zasady odbioru robót

Ogólne zasady odbioru robót podano w OST.

8.2. Zasady odbioru robót

Roboty ziemne uznaje się za wykonane zgodnie z dokumentacją projektową SST i wymaganiami inspektora nadzoru, jeżeli wszystkie pomiary i badania z zachowaniem tolerancji wg pkt. 6 dały wyniki pozytywne.

9. PODSTAWA PŁATNOŚCI

9.1. Ogólne ustalenia dotyczące podstawy płatności

Ogólne ustalenia dotyczące podstawy płatności podano w OST.

9.2. Przewidywana ilość jednostek obmiarowych.

Przewidywana ilość jednostek obmiarowych - wg „Przedmiaru robót”.

Płatność za ilość jednostek wykonanych i odebranych w oparciu o SST przez inspektora nadzoru.

10. PRZEPISY ZWIĄZANE

10.1. Normy

- PN-B-02480 Grunty budowlane. Określenia. Symbole. Podział i opis gruntów
- PN-B-04481 Grunty budowlane. Badania próbek gruntów
- PN-B-04493 Grunty budowlane. Oznaczanie kapilarności biemej
- PN-S-02205 Oznaczenie wskaźnika zagęszczenia gruntu

ST-03.00. ROBOTY MELIORACYJNE

ST- 03.02. NARZUT KAMIENNY LUZEM.

1. WSTĘP

1.1. Przedmiot SST

Przedmiotem niniejszej szczegółowej specyfikacji technicznej (SST) są wymagania dotyczące wykonania ubezpieczenia skarp zbiornika Dewizowiec w ramach zadania pn. „Rozwój terenów zielonych w mieście Strzelce Opolskie tzw. Park Rybaczówka”.

1.2 Zakres stosowania SST.

Szczegółowa specyfikacja techniczna stosowana jest jako dokument przetargowy i kontraktowy przy zleceniu i realizacji robót wymienionych w pkt. 1.1.

Projektant może wprowadzać do niniejszej specyfikacji zmiany, uzupełnienia lub uściślenia, odpowiednie dla przewidzianego projektem zadania, obiektu i robót, uwzględniające wymagania Zamawiającego oraz konkretne warunki ich realizacji, które są niezbędne do określenia ich standardu i jakości. Odstępstwa od wymagań podanych w niniejszej specyfikacji mogą mieć miejsce tylko w przypadkach małych, prostych i drugorzędnych robót o niewielkim znaczeniu, dla których istnieje pewność, że podstawowe wymagania będą spełnione przy zastosowaniu metod wykonania, wynikających z doświadczenia i przy przestrzeganiu zasad sztuki budowlanej.

1.3 Przedmiot i zakres robót objętych SST.

Roboty, których dotyczy specyfikacja, obejmują wszystkie czynności podstawowe występujące przy wykonaniu konstrukcji kamiennych tj. narzutu kamiennego oraz spoinowanego bruku kamiennego a także roboty tymczasowe oraz prace towarzyszące. Robotami tymczasowymi przy wznoszeniu konstrukcji kamiennych są: szablony robocze oraz ewentualne deskowania Do prac towarzyszących należy zaliczyć m. in. geodezyjne wytyczenie budowli, wymierzenie i wytyczenie robót, wyrównanie podłoża oraz ich inwentaryzację powykonawczą a także oczyszczenie wybrukowanych powierzchni.

1.4 Określenia podstawowe, definicje.

Narzut kamienny – (oskaławanie) sposób ubezpieczenia brzegów potoków, rzek i zbiorników wodnych pod i nad zwierciadłem wody. Polega na pokryciu blokami kamiennymi powierzchni (budowli) wykonanej ze słabych materiałów a także na wypełnieniu wnętrza elementów budowlanych i budowli celem ich dociążenia.

1.5 Ogólne wymagania dotyczące robót.

Wykonawca robót jest odpowiedzialny za jakość wykonania robót oraz za zgodność z dokumentacją projektową, postanowieniami zawartymi w WTWiO, ST i poleceniami Inspektora nadzoru oraz ze sztuką budowlaną. Ogólne wymagania dotyczące robót podano w ST 1 Wymagania ogólne pkt. ...

2. MATERIAŁY.

2.1 Ogólne wymagania dotyczące materiałów, ich pozyskiwania i składowania podano w ST Wymagania ogólne pkt. 2.

2.2 Kamień do budowli wodnych i konstrukcji inżynierskich.

Do wykonania narzutu kamiennego stosować należy kamień łamany rodzaju B, klasy I, z niezwiertanych skał magmowych, przeobrażonych lub osadowych (w naszym przypadku z piaskowca kwarcytowego) jak do budowy murów i fundamentów budynków o kształcie nieregularnym lecz należących do frakcji 30-50 cm, który wymaga z reguły przycinania na miejscu budowy. Istotne cechy kamienia to:

- wytrzymałość na ścislenie w stanie powietrzno-suchym co najmniej 100 MPa
- mrozoodporność w cyklach co najmniej 25
- ścieralność na tarczy Boehmego 0-25-0-5 cm
- gęstość pozorną 2-45-2-85 g/cm³ (1,9-2,6 dla osadowych)
- nasiąkliwość wodą % 0-5 (2-5 dla osadowych)

2.3 Podłoże.

Narzut kamienny wykonuje się na wyrównanym podłożu naturalnym po ewentualnym rozścieleniu geowłókniny

3. Sprzęt.

3.1 Ogólne wymagania dotyczące sprzętu podane zostały w ST 1 Wymagania ogólne pkt. 3

Wykonawca przystępujący do wykonania robót z kamienia powinien wykazać się możliwością korzystania z następującego sprzętu: koparka, koparko-ładowarka, spycharka

4. Transport.

4.1 Ogólne wymagania dotyczące transportu podano w ST 1 Wymagania ogólne pkt. 4.

4.2 Transport materiałów.

Kamień łamany należy przewozić luzem dowolnymi środkami transportu. Sposób zabezpieczenia w czasie

transportu powinien być zgodny z ustaleniami BN-67/6747-14, kamień należy przechowywać w warunkach zabezpieczających przed zanieczyszczeniem i zmieszaniem poszczególnych frakcji lub grup frakcji.

5. WYKONANIE ROBÓT.

5.1 Ogólne wymagania dla wykonania robót podano w ST 1 Wymagania ogólne pkt. 5.

5.2 Wymagania.

Narzut wykonać na stabilnym podłożu. Grubość narzutu zgodnie z dokumentacją techniczną i rysunkami szczegółowymi. Przy układaniu kamienie dobierać tak, aby do siebie przylegały i aby dały jak najbardziej wyrównaną powierzchnię. Kamienie układać na kant, tj. dłuższym wymiarem w głąb.

Przestrzenie między kamieniami powinny być zaklinowane drobniejszymi frakcjami i utkane mchem. Jeżeli w jakimś miejscu poszczególne kamienie wypadną albo zwartość kamieni się rozluźni, bruk suchy narażony jest na zniszczenie. Aby temu zapobiec, dzieli się jego powierzchnię na pola za pomocą palisad, wiążąc je kleszczami. Narzut jest wykonany poprawnie, gdy wszystkie kamienie są nieruchome i żadnego nie daje się poruszyć ani wyrwać. Narzut kamienny, po ewentualnym rozłożeniu geowłókniny należy sypać cienkimi warstwami na całej szerokości skarpy, tak aby kamienie układały się według stoku naturalnego. Kamienie leżą na sobie luźno nasypane i nie są związane żadnym spoiwem a w miarę jak dno pod nimi ulega rozmyciu, opadają coraz niżej. Wtedy należy narzut uzupełnić. Korona narzutu powinna sięgać co najmniej do wysokości małej wody. Na koronie narzutu i na skarpie ponad małą wodą kamień należy układać najstaranniej, by uzyskać możliwie równą powierzchnię. Ma to szczególne znaczenie na poziomie zamarzania wody i pochodzącego lodu. Powierzchnię narzutu należy możliwie zawsze wyrównać i uporządkować także pod wodą, używając drągów stalowych. Skarpy pokryte narzutem kamiennym nie powinny mieć nachyleń większego niż 1:2,5.

6. Kontrola jakości robót.

6.1 Ogólne wymagania dla kontroli jakości robót podano w ST 1 Wymagania ogólne pkt. 6.

6.2 Badania przed przystąpieniem do robót brukarskich.

Przed przystąpieniem do robót Wykonawca powinien poddać badaniu kamień przeznaczony do wykonania robót i przedstawić ich wyniki do akceptacji.

6.3 Badania w czasie i przy odbiorze robót.

Dla narzutu kamiennego sprawdzenie zgodności z dokumentacją techniczną powinno być przeprowadzone poprzez porównanie umocnionej powierzchni z projektem technicznym i opisem kosztorysowym oraz stwierdzenie wzajemnej zgodności za pomocą oględzin zewnętrznych i pomiaru.

Sprawdzenie podłoża powinno być przeprowadzone na podstawie protokołu badania międzyoperacyjnego, zawierającego stwierdzenie właściwej jakości i prawidłowego ukształtowania podłoża zgodnie z wymaganiami opisanymi w pkt. 2.6. Sprawdzenie materiału należy przeprowadzać pośrednio na podstawie zapisów w dzienniku budowy oraz przedłożonych przez dostawcę zaświadczeń z kontroli jakości materiałów, stwierdzających zgodność użytych elementów kamiennych i innych materiałów z wymaganiami dokumentacji technicznej oraz właściwymi normami przedmiotowymi a w przypadku materiałów nieznormalizowanych – z wymaganiami ustalonymi świadectwem dopuszczenia do stosowania. Sprawdzenie prawidłowości powierzchni narzutu należy przeprowadzać na zgodność równości i nachyleń lica z dokumentacją techniczną. Odchylenia od projektowanej powierzchni narzutu nie powinny przekraczać odchyłek dopuszczalnych dla poszczególnych elementów wg norm przedmiotowych. W przypadku gdy zgodnie z wymaganiami dokumentacji narzut nie tworzy płaszczyzny, do sprawdzenia należy zamiast łąty kontrolnej użyć odpowiednich szablonów.

7. Obmiar robót.

7.1 Ogólne wymagania dla wykonania robót podano w ST 1 Wymagania ogólne pkt. 7.

7.2 Jednostki i zasady obmiarowania.

m³- wykonanie narzutu kamiennego (jak w KNR 2-11 tab. 0401-11)

7.3 Ilość robót.

Określa się na podstawie dokumentacji wykonawczej z uwzględnieniem zmian zaakceptowanych i sprawdzonych na placu budowy.

8. Odbiór robót.

8.1 Ogólne wymagania dla wykonania robót podano w ST 1 Wymagania ogólne pkt. 8.

8.2 Odbiór robót

Podstawę do odbioru robót powinny stanowić następujące dokumenty:

- dokumentacja wykonawcza
- dziennik budowy

- zaświadczenia o jakości materiałów i wyrobów dostarczonych na budowę
- protokoły odbioru poszczególnych etapów robót zanikających i zakrywanych
- wyniki badań laboratoryjnych jeśli takowe były zlecane w trakcie budowy.

9. Podstawa płatności.

9.1 Ogólne wymagania dla wykonania robót podano w ST 1 Wymagania ogólne pkt. 9.

9.2 Podstawa rozliczenia finansowego.

Z uwzględnieniem zapisów zawartych pomiędzy Wykonawcą a Zamawiającym w Umowie o wykonanie robót jest faktycznie wykonana i odebrana ilość robót obejmująca:

- wykonanie robót podstawowych
- wykonanie robót przygotowawczych, towarzyszących i porządkowych.

Wykonawca celem skalkulowania wartości jednostkowej robót może się posłużyć własnymi bazami cenowymi, rynkowymi cenami jednostkowymi robót lub publikowanymi w ogólnie dostępnych wydawnictwach. Może także dokonać wyceny w oparciu o istniejące bazy normatywne na podstawie własnych lub publikowanych wartości składników cenotwórczych.

10. Przepisy związane

PN-62/B-01080 Kamień dla budownictwa i drogownictwa. Klasyfikacja i zastosowanie

BN-64/6740-02 Obróbka kamienia. Pojęcia podstawowe, rodzaje i określenia faktur

BN-67/6747-11 Badania materiałów kamiennych. Metody sprawdzania cech zewnętrznych

ST-03.00. ROBOTY MELIORACYJNE

ST- 03.03. GEOWŁÓKNINA.

1. WSTĘP

1.1. Przedmiot SST

Przedmiotem niniejszej szczegółowej specyfikacji technicznej (SST) są wymagania dotyczące wykonania i odbioru ubezpieczenia skarp zbiornika Dewizowiec w ramach zadania pn. „Rozwój terenów zielonych w mieście Strzelce Opolskie tzw. Park Rybaczówka”.

1.2. Zakres stosowania specyfikacji

Niniejsza specyfikacja będzie stosowana jako dokument przetargowy i kontraktowy przy zleceniu i realizacji robót wymienionych w pkt. 1.1.

Ustalenia zawarte w niniejszej specyfikacji obejmują wszystkie czynności umożliwiające i mające na celu wykonanie wszystkich robót przy umocnieniach geowłókniną, dla których podano zasady ich wykonania.

Określono rodzaje i zakres badań przy odbiorze technicznym.

1.3. Zakres robót objętych specyfikacją

Ustalenia zawarte w niniejszej specyfikacji obejmują czynności związane z wykonaniem umocnień z wykorzystaniem geowłókniny.

1.4. Określenia podstawowe

Stosowane określenia podstawowe są zgodne z obowiązującymi, odpowiednimi polskimi normami oraz pozostałymi definicjami podanymi w ST.

1.5. Ogólne wymagania dotyczące robót

Ogólne wymagania dotyczące zasad prowadzenia robót podano w ST.

2.0. MATERIAŁY

2.1 Warunki ogólne stosowania materiałów

Warunki ogólne stosowania materiałów podano w ST.

2.2. Zalecenia ogólne

W umocnieniach włókninę można wbudować na dowolnie zorientowanych płaszczyznach (powierzchniach): najczęściej na poziomych dna i pochyłych skarpach zbiorników, kanałów, rzek, rowów, wykopów itp. Na powierzchniach walcowych, stożkowych lub innych włókninę wbudowuje się najczęściej na łukach skarp rowów, rzek, kanałów i zapór oraz jako owinięcie drenaży rurowych i innych.

Aby włókninę uchronić przed uszkodzeniem oraz, aby zapewnić jej trwałość rozwiązania projektowe i warunki wykonania powinny gwarantować ochronę włókniny przed:

- a) przebiciem, rozdarciem, przecięciem i innymi uszkodzeniami przez ostre ziarna i przedmioty, kamienie, bloki, płyty betonowe, które w czasie układania mogą wnikać w pory włókniny i uszczelnić ją lub uszkadzać,
- b) działaniem płynącej wody czy falowania,
- c) działaniem promieni ultrafioletowych i innych czynników atmosferycznych (niskie temperatury, grad, podrywanie przez wiatr).

Ze względu na skuteczność działania włóknina powinna pokrywać cały chroniony obszar gruntu, drenażu itp. Częściowe odsłonięcie tego obszaru jest niedopuszczalne, w związku z czym niezbędne są środki techniczne uniemożliwiające rozsuwanie się włókniny.

2.1 Ochrona włókniny przed przebiciem, rozdarciem i przecięciem

Zabezpieczenie włókniny przed przebiciem, rozdarciem i przecięciem i innymi uszkodzeniami fizycznymi przez ostre ziarna i przedmioty, kamienie, należy osiągnąć przez odpowiednie przygotowanie podłoża pod włókniną. Grubość warstwy powinna wynosić co najmniej 0,2m przy jej wykonywaniu ręcznym i 0,3÷0,5m przy rozkładaniu maszynowym.

Ochronę włókniny przed uszkodzeniem w czasie budowy i użytkowania przez elementy uszczelnień, umocnień oraz warstw ochronnych należy zapewnić przez:

- a) wykluczenie używania materiałów kamiennych o ostrych krawędziach,
- b) wykluczenie rzucania na włókniną kamieni o średnicy większej niż 0,5m,
- c) wykluczenie nieostrożnego układania bloków i płyt prefabrykowanych („na kant”).

2.2 Łączenie włókniny

Włóknina w umocnieniach i drenażach podlega licznym oddziaływaniom, które mogą spowodować jej przemieszczenia i niedopuszczalne odsłonięcie chronionych powierzchni.

Przemieszczenia mogą powstawać np. pod działaniem szybko płynącej wody lub falowania, przy rozkładaniu na włókninie warstw gruntowych (kruszyw) i kamiennych, rzucaniu na nią kamieni, tłucznia, gruntu, przy niestarannym

układaniu bloków i płyt oraz pod niewielkim nawet obciążeniem umocnieniami i warstwami ochronnymi, gdy podłoże stanowią grunty słabo nośne.

W celu uniknięcia odsłoneń łączenie elementów włókniny wykonywać należy w sposób wykluczający ich rozejście się. W tym celu stosuje się:

- a) połączenie nie przenoszące sił rozciągających i ścinających, jeżeli wywołane przez nie przemieszczenia nie będą nadmiernie duże: są to połączenia na luźny zakład,
- b) połączenia przenoszące siły rozciągające i ścinające: są to połączenia zszywane, klejone i zgrzewane oraz – w przypadku – niewielkich sił – także klamrowane.

W niniejszym zadaniu przewiduje się łączenie geowłókniny na luźny zakład. Minimalna szerokość zakładu powinna wynosić 0,3m.

2.3 Materiały stosowane do umocnienia

Przeznaczenie i zakres stosowania przykładowej geowłókniny przedstawia tabela:

| Lp. | Przeznaczenie i zakres stosowania geowłóknin | Geowłóknina | | |
|-----|--|-------------------|-------------------|-------------------|
| | | GEOTEX TIL 160 | GEOTEX TIL 220 | GEOTEX TIL 310 |
| 1 | Wykonywanie warstw pośrednich w nawierzchniach bitumicznych, zmniejszających propagację odpękań odbitych od podbudowy związanej cementem lub spękań występujących od podbudowy z kostki kamiennej lub betonowej i przy poszerzeniach istniejących jezdni oraz zapobiegaj zapobiegających przenikaniu wody przez spękaną nawierzchnię | + | - | - |
| 2 | Separacja i wzmacnianie słabego podłoża nasypów w celu poprawy jego stateczności | - | - | + |
| 3 | Wzmacnianie górnej warstwy podłoża gruntowego nawierzchni drogowych nieulepszonych w celu zmniejszenia zakresu wymiany gruntów i zużycia materiałów kamiennych lub wydłużenia okresu eksploatacji nawierzchni | - | - | + |
| 4 | Wykonywanie warstw odcinających i rozdzielających między gruntem drobnoziarnistym (ilastym, pylastym lub gliniastym) a warstwami konstrukcyjnymi nawierzchni wykonanymi z materiałów gruboziarnistych nie zawierających ziaren o ostrych krawędziach | - | + | + |
| 5 | Budowa wzmocnionych skarp i nasypów jako warstwy podkładowe pod geosiatki lub georuszty | - | + | + |
| 6 | Wykonywanie osłon systemów drenarskich w celu zabezpieczenia ich przed zamulaniem gruntem drobnoziarnistym | - | + | + |

Przy zastosowaniu geowłóknin innego producenta należy zwrócić uwagę na gęstość splotu włókniny adekwatnie do warunków jakie ma ona spełnić w umocnieniu – powyższy przykład wskazuje odpowiednio potrzebę zróżnicowania wymagań do konieczności zastosowania poszczególnych cech włóknin.

3. SPRZĘT

3.1. Ogólne wymagania dla sprzętu

Ogólne wymagania dotyczące sprzętu podano w ST.

3.2. Rodzaj sprzętu

Nożyce i noże do cięcia włóknin.

4. TRANSPORT

4.1. Warunki ogólne transportu

Warunki ogólne transportu podano w ST.

4.2. Warunki przewozu geowłókniny

W czasie transportu i przechowywania należy chronić geowłókniny przed możliwością zawilgocenia oraz działaniem promieni słonecznych. Geowłókniny należy przechowywać i transportować wyłącznie w rolkach opakowanych fabrycznie, ułożonych poziomo na podłożu skrzyń ładunkowych i składować na wyrównanym podłożu.

Na każdym opakowaniu powinna być umieszczona etykieta zawierająca dane:

- a) nazwę i adres producenta,
- b) rodzaj wyrobu,
- c) datę produkcji,

- d) wymiary w rolce,
- e) masę rolki,
- f) masę powierzchniową,
- g) informację, ze wyrób uzyskał aprobatę techniczną - np. IBDiM nr AT/2001-04-0051 albo innego Instytutu.

5. WYKONANIE ROBÓT

5.1 Ogólne warunki wykonania robót

Ogólne warunki wykonania robót podano w ST.

5.2 Podłoże pod włókninę

Podłoże, na którym ma być układana włóknina, należy przygotować zgodnie z wymaganiami „WTWO robót ziemnych”. Przed przystąpieniem do układania włókniny należy usunąć z powierzchni podłoża pnie, gałęzie, korzenie, gruz, kamienie, ostre ziarna żwiru i tłucznia, grudy i bryły gruntu spoistego (lub zmarzniętego), lód, itp. Powierzchnia gruntu powinna mieć w przybliżeniu jednakową wilgotność zagęszczenia.

Lokalne zagłębienia wypełnione wodą, śniegiem, namulami, błotem należy oczyścić, zasypać gruntem takim jak na powierzchni podłoża i zagęścić.

Ze względu na możliwość uszkodzenia przygotowanej nawierzchni podłoża zaleca się ograniczyć jej wielkość do takiej, która może być przykryta włókniną w ciągu 3 do 5 dni.

5.3 Układanie geowłókniny

Włókninę układa się przez rozwinięcie jej ze spuli lub rozścielenie złożonego elementu. Należy wyrównać fałdy, wycisnąć powietrze lub wodę spod włókniny.

Układanie dużych elementów na skarpach wykonuje się na ogół postępując w kierunku linii największego spadku od góry ku dołowi. Sfałdowania włókniny tworzące się podczas układania należy w miarę możliwości zmniejszać przez łagodne rozciąganie, bez nadmiernego naprężania, które niekorzystnie wpływa na jej trwałość. Ze względu na niemożliwość całkowitego usunięcia zmarszczeń i sfałdowań włókniny, długość i szerokość elementów przygotowanych do wbudowania powinna być o 5÷10% większa niż to wynika z wielkości przykrywanej powierzchni.

Niezwłocznie po ułożeniu, a przy silnym wietrze również w czasie układania, włókninę należy zabezpieczyć przed podrywaniem, obciążając ją punktowo w miarę możliwości tym samym materiałem, który ma być na niej ułożony. Łączenie powinno się odbyć na zakład przy minimalnej szerokości luźnego zakładu 0,3m.

Projekt przewiduje przykrycie geowłókniny narzutem kamiennym luzem. Warstwę przykrywającą wykonać ręcznie.

6. KONTROLA JAKOŚCI ROBÓT

6.1 Ogólne zasady kontroli jakości robót

Ogólne zasady kontroli jakości robót podano w ST.

6.2 Prowadzenie kontroli

Zakres kontroli obejmuje:

- a) oględziny zewnętrzne całości umocnień,
- b) wrywkowa kontrola jakości robót,
- c) wrywkowa kontrola wymiarów.

Oględziny zewnętrzne i kontrola jakości robót polega na sprawdzeniu cech zewnętrznych umocnień oraz zgodności wykonania robót z wymogami SST i dokumentacji projektowej.

Każdą dostarczoną partię włókniny po rozłożeniu w miejscu wbudowania należy poddać oględzinom celem stwierdzenia, czy nie nastąpiło jej uszkodzenie: rozerwanie, rozcięcie, przebicie. Przetarcie. Pasm, na których stwierdzono uszkodzenie, nie wolno użyć w przewidzianym dla nich celu. Po usunięciu uszkodzeń (naszycie lub naklejenie łąt) pasma włókniny można – za zgodą Inspektora Nadzoru (projektanta) – wbudować w mniej ważne elementy budowli, budowle prowizoryczne. Z każdych dostarczonych 2000m² włókniny należy wyciąć próbkę o powierzchni 2,0m w ten sposób, by krawędzie wycięcia były oddalone co najmniej 0,1m od brzegu pasma. Jeżeli materiał jest dostarczany w partiach mniejszych niż 2000m² próbkę należy pobrać z każdej partii dostawy. Jeżeli odchyłki badan kontrolnych przekroczą $\pm 10\%$ w stosunku do atestu, partię włókniny należy uznać za niespełniającą warunków dostawy. Zdyskwalifikowana włóknina nie może być wbudowana w miejscu przewidzianym projektem. O jej dalszym przeznaczeniu, ewentualnym wykorzystaniu i warunkach, pod jakimi może to nastąpić, decyduje projektant i wykonawca przy współuczestnictwie inwestora.

6.3 Inne warunki

Inne warunki kontrolowane to:

- a) zgodność pochylenia skarp z wymaganiami w dokumentacji projektowej,
- b) równość powierzchni umocnienia,
- c) dokładność ubicia nawierzchni,

- d) oczyszczenie nawierzchni,
- e) zgodność wbudowanych materiałów.

7. OBMIAR

Jednostką obmiaru jest 1 m² ułożenia geowłókniny.

8. ODBIÓR ROBÓT

8.1. Ogólne warunki odbioru robót

Ogólne zasady odbioru robót podano w ST.

8.2. Odbiór robót

Odbiór robót dokonywany jest na podstawie oceny wizualnej oraz pomiarów.

9. PŁATNOŚĆ

9.1. Płatność

Płatność za jednostkę wykonanej i odebranej roboty zgodnie z obmiarem i oceną jakości wykonanych robót.

9.2. Cena jednostkowa

Cena jednostkowa obejmuje:

- a) zakup i sprowadzenie materiałów,
- b) wykonanie robót,
- c) uporządkowanie strefy robót,
- d) kontrolę jakości robót.

10. PRZEPISY ZWIĄZANE

Aprobata Techniczna IBDiM nr AT/2001-04-0051 lub innego Instytutu.

COB-RBI „Hydrobudowa” Budownictwo Wodne i Melioracyjne. Włókny w konstrukcji drenaży i umocnień budowli ziemnych. Wytyczne projektowania i wykonania. Warszawa, 1986r.

ST-03.00. ROBOTY MELIORACYJNE

ST- 03.04. GEOKRATA

1. WSTĘP

1.1. Przedmiot SST

Przedmiotem niniejszej szczegółowej specyfikacji technicznej (SST) są wymagania dotyczące wykonania i odbioru przy ubezpieczeniu skarp zbiornika Dewizowiec w ramach zadania pn. „Rozwój terenów zielonych w mieście Strzelce Opolskie tzw. Park Rybaczówka”.

1.2. Zakres stosowania SST

Szczegółowe specyfikacja techniczna (SST) jest dokumentem przetargowy i kontraktowy przy zleceniu i realizacji robót wg. pkt 1.1.

1.3. Zakres robót objętych SST

- wzmocnienie skarp geokrata wys. 20cm na skarpach zbiornika

1.4. Okreslenia podstawowe

1.4.1. Geokrata – elastyczna struktura przestrzenna, wykonana z taśm geosyntetyków, połączonych ultradźwiękowymi zgrzeinami punktowymi.

1.4.2. Geosyntetyk – materiał o postaci ciągłej, wytwarzany z wysoko spolimeryzowanych włókien syntetycznych, jak polietylen, polipropylen, poliester, charakteryzujący się m.in. dużą wytrzymałością oraz wodoprzepuszczalnością.

Geosyntetyki obejmują: geosiatki, geokraty, geowłókniny, geodzianiny, georuszty, geokompozyty, geomembrany.

1.5. Ogólne wymagania dotyczące robót

Ogólne wymagania dotyczące robót podano w ST-00.00. „Wymagania ogólne” [1] pkt 1.5.

2. MATERIAŁY

2.1. Ogólne wymagania dotyczące materiałów

Ogólne wymagania dotyczące materiałów, ich pozyskiwania i składowania, podano w ST-00.00. „Wymagania ogólne” [1] pkt 2.

2.2. Materiały do wykonania robót

2.2.1. Zgodność materiałów z dokumentacją projektowa i aprobatą techniczną

Materiały do wykonania robót powinny być zgodne z ustaleniami dokumentacji projektowej lub ST oraz z aprobatą techniczną IBDiM.

2.2.2. Geokrata przestrzenna

Geokrata powinna być zbudowana z zespołu elastycznych taśm polimerowych (z polietylenu dużej gęstości HDPE) o cechach fizycznych, mechanicznych i geometrycznych określonych w aprobacie technicznej.

Taśmy geokraty powinny być połączone seriami ultradźwiękowych zgrzein punktowych, a ich płaszczyzny powinny być obustronnie teksturowane przez wytłoczenie. Geokrata jest dostarczana w odcinkach (sekcjach) składających się np. z sześćdziesięciu taśm. Przygotowana do transportu i magazynowania sekcja stanowi zespół wzajemnie przylegających do siebie taśm. W pozycji rozłożonej (na budowie) sekcja przyjmuje postać faliście wygiętych taśm przypominających przestrzenną strukturę plastra miodu

Do łączenia sąsiednich sekcji ze sobą należy stosować opaski samozaciskowe poliamidowe, certyfikowane.

Geokrata produkuje się w różnych typach i rodzajach, których wyboru dokonano w dokumentacji projektowej. Geokratę należy przechowywać w opakowaniach fabrycznych, w pomieszczeniach czystych, suchych, zaciemnionych i wentylowanych, chroniąc je przed zawilgoceniem, chemikaliami, tłuszczami, paliwami i możliwością uszkodzenia. Przechowywanie geokraty w warunkach bezpośredniego działania światła nie powinno trwać dłużej niż dwa miesiące.

2.2.5. Kotwy

Do mocowania geowłókniny i geokraty stosuje się kotwy z odpadowej stali zbrojeniowej gładkiej lub żebrowanej. Wymiary i kształt kotew ustalono w dokumentacji projektowej. Zwykle kotwy wykonuje się z prętów średnicy 10 mm, długości 500 mm.

Dopuszcza się również stosowanie kołków faszynowych do zabicia skrajnych oczek geokraty.

2.2.6. Opaski zaciskowe do łączenia sąsiednich odcinków geokrat

Do łączenia, rozłożonych na budowie, sąsiednich odcinków (sekcji) geokrat stosuje się taśmy samozaciskowe (opaski zaciskowe). Zaleca się stosowanie opasek zaciskowych z poliamidu 6,6 (certyfikat ISO 9002) z następującymi cechami:

- odpornością na: UV, kwasy, oleje i rozpuszczalniki,
- samogasnące,
- o wytrzymałości termicznej od -40°C do +85°C,
- o wytrzymałości mechanicznej na zrywanie do 1,14 kN.

3. SPRZĘT

3.1. Ogólne wymagania dotyczące sprzętu

Ogólne wymagania dotyczące sprzętu podano w ST-00.00. „Wymagania ogólne” [1] pkt 3.

3.2. Sprzęt stosowany do wykonania robót

Przy wykonywaniu robót Wykonawca w zależności od potrzeb, powinien wykazać się możliwością korzystania ze sprzętu dostosowanego do przyjętej metody robót, jak:

- przenośne ramy montażowe do rozciągania geokraty na budowie i nadania jej komórkom nominalnych wymiarów, Sprzęt powinien odpowiadać wymaganiom określonym w dokumentacji projektowej, ST, instrukcjach producentów lub propozycji Wykonawcy i powinien być zaakceptowany przez Inżyniera.

4. TRANSPORT

4.1. Ogólne wymagania dotyczące transportu

Ogólne wymagania dotyczące transportu podano w ST-00.00. „Wymagania ogólne” [1] pkt 4.

4.2. Transport materiałów

Transport geokrat, może się odbywać dowolnymi środkami transportu w opakowaniach fabrycznych. Należy chronić materiały przed zamoczeniem i kontaktami z paliwem, smarami i tłuszczami oraz przed ich fizycznym uszkodzeniem.

5. WYKONANIE ROBÓT

5.1. Ogólne zasady wykonania robót

Ogólne zasady wykonania robót podano w ST-00.00. „Wymagania ogólne” [1] pkt 5.

5.2. Zasady wykonywania robót

Sposób wykonania robót powinien być zgodny z dokumentacją projektową i ST. W przypadku braku wystarczających danych można korzystać z ustaleń podanych w niniejszej specyfikacji oraz z informacji podanych w wytycznych producenta.

5.3. Roboty przygotowawcze

Przed przystąpieniem do robót należy, na podstawie dokumentacji projektowej, ST lub wskazań Inżyniera:

- ustalić lokalizację robót,

5.4. Ułożenie geokraty

Geokratę układa się sekcjami przy pomocy przenośnych ram montażowych, zapewniających dokładne rozciągnięcie sekcji i nadanie komórkom nominalnych wymiarów. Skrajne komórki sekcji należy połączyć z sąsiednimi sekcjami za pomocą taśm (opasek) samozaciskowych, a ponadto przymocować do podłoża kotwami ze stali zbrojeniowej odpadowej średnicy 10 mm, w kształcie litery „U” o długości obliczonej w dokumentacji projektowej. Liczba kotew i ich rozmieszczenie powinny być zgodne z ustaleniami dokumentacji. Podczas instalowania kotew nie wolno uszkadzać ścian komórek.

Po zamontowaniu geokrat należy wypełnić jej komórki tłuczniem kamiennym oraz humusem i obsiać mieszkanką traw. Humus zasypać + 3,5 cm przy wysokości < 15 cm, a następnie zagęścić lekkim sprzętem wibracyjnym lub lekkimi ubijakami, zapobiegając mechanicznemu uszkodzeniu geokraty.

Przy wypełnianiu geokraty humusem można stosować sprzęt mechaniczny jak spycharki, ładowarki itp.

Wypełnianie należy wykonać metodą od czoła, przy czym niedopuszczalny jest ruch maszyn po niewypełnionych sekcjach. Materiału zasypowego nie wolno zrzucać na rozłożoną geokratę z wysokości większej od 1 m. W miarę zagęszczania wypełnienie geokraty należy uzupełniać tak, aby geokrata była okryta warstwą grubości nie mniejszej niż 3 cm.

6. KONTROLA JAKOŚCI ROBÓT

6.1. Ogólne zasady kontroli jakości robót

Ogólne zasady kontroli jakości robót podano w ST-00.00. „Wymagania ogólne” [1] pkt 6.

6.2. Badania przed przystąpieniem do robót

Przed przystąpieniem do robót Wykonawca powinien:

- uzyskać wymagane dokumenty, dopuszczające wyroby budowlane do obrotu i powszechnego stosowania (aprobaty techniczne, certyfikaty zgodności, deklaracje zgodności, badania materiałów wykonane przez dostawców itp.),

7. PODSTAWA PŁATNOSCI

7.1. Ogólne ustalenia dotyczące podstawy płatności

Ogólne ustalenia dotyczące podstawy płatności podano w ST-00.00. „Wymagania ogólne” [1] pkt 9.

7.2. Cena jednostki obmiarowej

Cena wykonania 1 m² wzmocnienia podłoża obejmuje:

- przygotowanie podłoża,
- dostarczenie materiałów i sprzętu,
- ułożenie geokraty wypełnionej tłuczniem kamiennym oraz humusem i obsianie mieszanką traw wraz z jej pielęgnacją,
- przeprowadzenie pomiarów i badań wymaganych w specyfikacji technicznej,
- odwiezienie sprzętu.

8. PRZEPISY ZWIĄZANE

1. Aprobata techniczna IBDiM nr AT/2007-03-1216. Geokrata TABOSS II
2. Materiały informacyjne producenta geokraty: TABOSS

ST-03.00. ROBOTY MELIORACYJNE

ST- 03.05. NARZUT KAMIENNY W GEOKRACIE.

1. WSTĘP

1.1. Przedmiot SST

Przedmiotem niniejszej szczegółowej specyfikacji technicznej (SST) są wymagania dotyczące wykonania i odbioru ubezpieczenia skarp zbiornika Dewizowiec w ramach zadania pn. „Rozwój terenów zielonych w mieście Strzelce Opolskie tzw. Park Rybaczówka”.

1.2. Zakres stosowania specyfikacji

Niniejsza specyfikacja będzie stosowana jako dokument przetargowy i kontraktowy przy zlecaniu i realizacji robót wymienionych w pkt. 1.1.

Ustalenia zawarte w niniejszej specyfikacji obejmują wszystkie czynności umożliwiające i mające na celu wykonanie wszystkich robót przy narzutach kamiennych , dla których podano zasady ich wykonania.

Określono rodzaje i zakres badań przy odbiorze technicznym.

1.3. Zakres robót objętych specyfikacją

Specyfikacja przewiduje roboty zaprojektowane do wykonania w dokumentacji projektowej.

1.4. Określenia podstawowe

1.4.1. Kruszywo łamane zwykłe -kruszywo uzyskane w wyniku co najmniej jednokrotnego przekruszenia surowca skalnego i rozszania na frakcje lub grupy frakcji charakteryzujące się ostrymi powierzchniami i ostrokrawędzistym kształtem.

1.4.2. Tłuczeń -kruszywo łamane zwykłe o wielkości ziaren od 31,5 do 63 mm.

1.4.3. Klinice -kruszywo łamane zwykłe o wielkości ziaren od 4 do 31,5 mm.

1.4.4. Miał -kruszywo łamane zwykłe o wielkości ziaren do 4 mm.

1.4.5. Żwir – kruszywo naturalne o wielkości ziaren od 2do 16 mm.

Stosowane określenia podstawowe są zgodne z obowiązującymi, odpowiednimi polskimi normami oraz pozostałymi definicjami podanymi w ST.

1.5. Ogólne wymagania dotyczące robót

Ogólne wymagania dotyczące zasad prowadzenia robót podano w ST.

1. MATERIAŁY

1.2. Ogólne wymagania dotyczące materiałów

Ogólne wymagania materiałów i ich rodzaju podano w ST.

1.3. Materiały stosowane do umocnienia

Materiałem stosowanym do wykonania przedmiotowego narzutu, wg. zasad niniejszej SST, jest kamień hydrotechniczny d=120÷250mm.

Należy użyć kamienia naturalnego, nieobrobionego, bez spękań. Kamień do umocnień i budowli regulacyjnych powinien być wytrzymały na wpływy atmosferyczne, na działanie wody i mrozu, odporny na działanie związków chemicznych zawartych w wodzie, nie może ulegać wietrzeniu oraz powinien odznaczać się dużym ciężarem właściwym.

Dostarczany kamień winien być poddawany badaniom: pełnym i niepełnym. Badania niepełne obejmują: sprawdzenie czystości kamienia, sprawdzenie kształtów, sprawdzenie wymiarów.

Badania pełne obejmują: sprawdzenie jak wyżej, badania wytrzymałości na ściskanie PN-84/B-04110, badania mrozoodporności PN-85/B-04102, badania ścieralności PN-84/B-041 H, badania gęstości pozornej PN-66/B-041 00, badania nasiąkliwości PN-85/B-04101. Badania niepełne należy przeprowadzać na każde żądanie Inspektora Nadzoru (badania pełne będą wykonane przy wystąpieniu kwestii spornych dla potwierdzenia jakości kamienia na żądanie Inwestora).

2. SPRZĘT

Ogólne wymagania dotyczące sprzętu podano w ST.

Do zagęszczenia podłoża i podsypki należy używać lekkich spalinowych zagęszczarek. Pozostałe roboty będą wykonywane ręcznie.

3. TRANSPORT

Warunki ogólne transportu podano w ST. Materiał może być przewożony dowolnymi środkami transportowymi. W czasie transportu zwracać uwagę na bezpieczny przewóz kamieni w skrzyni ładunkowej.

4. WYKONANIE ROBÓT

4.2. Warunki ogólne wykonania robót

Warunki ogólne wykonania robót podano w ST.

4.3. Przygotowanie podłoża pod umocnienie

Podłoże pod wykonanie umocnienia powinno być wyrównane i wyprofilowane do właściwej rzędnej (lub do właściwej płaszczyzny powierzchni umacniającej narzutem) oraz zagęszczenie lub ułożona podsypka o ile przewiduje to projekt.

4.4. Wykonanie narzutu kamiennego

Narzut kamienny należy wykonywać z kamienia stosowanego w budownictwie hydrotechnicznym zgodnie z normą BN-76/8952-31. Kamień układa się lub rzuca z małej wysokości tak, aby nie następowała naturalna niekorzystna segregacja materiału. Przy wykonywaniu narzutu w komórkach geokraty na podłożu z geowłókniny należy przestrzegać uwarunkowań podanych w SST dla umocnień geowłókniną i geokratą.

Po wykonaniu narzutu na górną powierzchnię należy ręcznie wyrównywać do projektowanego poziomu (płaszczyzny) lub przewidzianego w projekcie pochylenia skarp. Wskazane jest różnicowanie średnicy kamienia dla pewnego zaklinowania się narzutu co zabezpieczy później umocnienie przed zsuwaniem się po skarpie.

5. KONTROLA JAKOŚCI ROBÓT

5.2. Ogólne zasady prowadzenia kontroli jakości

Ogólne zasady kontroli jakości podano w ST.

5.3. Prowadzenie kontroli jakości narzutu kamiennego luzem

Kontroli jakości podlega:

- a) prawidłowość przygotowania podłoża,
- b) prawidłowość pochylenia skarp,
- c) zgodność powierzchni umacniającej z dokumentacją,
- d) zgodność wbudowanych materiałów i SST.

Dopuszczalne odchyłki wymiarowe wynoszą:

- a) szerokość pasa umacnianego ± 10 cm,
- b) grubość narzutu ± 5 cm,
- c) nierówności powierzchni ± 5 cm.
- d)

5.4. Ocena wyników badań

Narzut kamienny luzem należy uznać za zgodne z wymaganiami projektu i SST, jeżeli wszystkie wyniki badań kontrolnych są pozytywne.

6. OBMIAR ROBÓT

Jednostką obmiarową jest 1 m³ narzutu z kamienia luzem.

7. ODBIÓR ROBÓT

Inspektor Nadzoru dokona odbioru faktycznie wykonanych przez Wykonawcę robót zgodnie z postanowieniami zawartymi w OST. Jeżeli choć jeden z pomiarów dał wynik ujemny, Inspektor Nadzoru uznaje roboty za niezgodne z wymaganiami kontraktu i poleca doprowadzenie robót do zgodności z wymaganiami.

8. PŁATNOŚĆ

8.2. Płatność za jednostkę wykonanej i odebranej roboty

Cena jednostkowa obejmuje:

- a) zakup i sprowadzenie materiałów niezbędnych do wykonania umocnienia,
- b) wyrównanie i zagęszczenie podłoża,
- c) wykonanie umocnienia,
- d) oczyszczenie i uporządkowanie miejsca pracy,
- e) kontrolę jakości robót.

9. PRZEPISY ZWIĄZANE

PN-83/N-03010 - Statystyczna kontrola jakości. Losowy wybór jednostek produktu do próbeki.

BN-76/8952-31 - Budownictwo hydrotechniczne. Kamień naturalny do robót regulacyjnych i ubezpieczeniowych.

ST-03.00. ROBOTY MELIORACYJNE

ST- 03.06. UMOCNIE NIE STOPY SKARPY ROWU.

1. WSTĘP

1.1. Przedmiot SST

Przedmiotem niniejszej szczegółowej specyfikacji technicznej (SST) są wymagania dotyczące wykonania i odbioru konserwacji rowów w ramach zadania pn. „Rozwój terenów zielonych w mieście Strzelce Opolskie tzw. Park Rybaczówka”.

1.2. Zakres stosowania specyfikacji

Niniejsza specyfikacja będzie stosowana jako dokument przetargowy i kontraktowy przy zleceniu i realizacji robót wymienionych w pkt. 1.1.

Ustalenia zawarte w niniejszej specyfikacji obejmują wszystkie czynności umożliwiające i mające na celu wykonanie wszystkich robót umocnieniowych z żerdzi.

1.3. Zakres robót objętych specyfikacją

Ustalenia zawarte w niniejszej specyfikacji mają zastosowanie przy wykonywaniu umocnień z żerdzi.

Rozwiązania techniczne stanowiące podstawę do wykonania tych robót są przedstawione w projekcie budowlanym/wykonawczym.

1.4. Określenia podstawowe

1.4.1. Płotek z żerdzi – (opaska brzegowa lub poprzeczna) – umocnienie podnoża skarpy

koryta cieku wykonane z żerdzi przytwierdzonych palikami drewnianymi.

1.4.2. Pozostałe określenia podstawowe są zgodne z obowiązującymi, odpowiednimi polskimi normami i z definicjami podanymi w ST.00.00 „Wymagania ogólne” pkt 1.4.

1.5. Ogólne wymagania dotyczące robót

Ogólne wymagania dotyczące robót zawarte są w OST.

Wykonawca odpowiedzialny jest za jakość wykonywanych robót i za ich zgodność z dokumentacją projektową SST oraz z poleceniami inspektora nadzoru.

2. MATERIAŁY

2.1. Warunki ogólne stosowania materiałów

Warunki ogólne stosowania materiałów podano w OST.

2.2. Materiały stosowane do umocnienia

Materiałami stosowanymi przy umacnianiu skarp i dna rowów objętymi niniejszą SST są:

1) paliki i pale z żerdzi

2.3. Paliki, pale

Paliki powinny być proste, bez sęków, w cieńszym miejscu ostro zaciosane, w grubszym równo ucięte prostopadłe do osi palika. Dopuszcza się w paliku sęki o średnicy nie większej niż 1,5 cm. Odległość mierzona wzdłuż osi między dwoma sąsiednimi sękami nie powinna być mniejsza niż 10 cm. Grubość palika w części środkowej powinna wynosić 6-8 cm. Całkowita długość palika 100 + 1 cm. Zaleca się stosowanie palików z wierzby świeżej z drewna zdrowego, nie zbutwiałego, nie porażonego szkodnikami.

Dopuszcza się stosowanie palików wykonanych z żerdzi lub z drewna szczapowego zarówno drzew liściastych jak i iglastych.

3. SPRZĘT

Roboty można wykonywać ręcznie przy pomocy drobnego sprzętu.

Szpadle, łopaty, „baby” – drewniane do wbijania kolków w przypadku zabudowy kieszki faszynowej.

4. TRANSPORT

4.1. Warunki ogólne transportu

Warunki ogólne transportu podano w OST.

4.2. Rodzaj transportu

Dowolny sposób transportu.

4.2.1. Transport materiałów z drewna

Paliki i pale można przewozić dowolnymi środkami transportu w warunkach zabezpieczających je przed uszkodzeniami.

5. WYKONANIE ROBÓT

5.1. Ogólne warunki wykonania robót

Ogólne warunki wykonania robót podano w OST.

5.2. Opaska z żerdzi.

Wykonanie umocnień z żerdzi rozpoczynamy od wbicia kołków o średnicy 6-8 cm i długości 1m w odstępach co 33cm rozpoczynając od dna rzeki. Wysokość takiego plotka wyniesie 20 cm.

- a) opaski wykonane w dnie cieku, należy od strony skarpy, uszczelnić pionowym pasem geowłókniny lub płatem darniny, skierowanym murawą w stronę cieku oraz przykrytym od góry; darnina przybita do podłoża kołkami.

6. KONTROLA JAKOŚCI ROBÓT

6.1. Ogólne zasady prowadzenia kontroli jakości

Ogólne zasady kontroli jakości podano w OST.

6.2. Prowadzenie kontroli jakości

Zakres kontroli robót:

- a) oględziny zewnętrzne całości umocnień,
- b) wrywkowa kontrola jakości robót,
- c) wrywkowa kontrola wymiarów.

Oględziny zewnętrzne i kontrola jakości robót polega na sprawdzeniu cech zewnętrznych umocnień oraz zgodności wykonania robót z wymogami.

Kontrolę wymiarów i jakości robót, należy przeprowadzić w losowo wybranych przekrojach oraz dodatkowo we wszystkich miejscach budzących zastrzeżenia, w czasie dokonywania zewnętrznych oględzin.

Do kontroli wymiarów umocnień należy używać miar wycechowanych co najmniej z dokładnością

- do 1 dcm do mierzenia długości,
- do 1cm do mierzenia wymiarów elementów umocnień,
- do 1mm do mierzenia szerokości szczelin.

Rzędne korony umocnień, o ile określone są w dokumentacji należy sprawdzać za pomocą niwelacji podłużnej.

6.2.1. Opaski z żerdzi

Dopuszczalne odchyłki:

- długość $\pm 1m$,
- odchylenie od projektowanej osi $\pm 3cm$,
- rzędne góry (korony) opaski $\pm 2cm$,
- odstęp między palikami oporowymi $\pm 5cm$,
- odstęp między palikami przybijającymi kiskę do podłoża $\pm 10cm$.

6.2.2. Inne warunki

- zgodność pochylenia skarp z wymaganiami dokumentacji projektowej,
- równość powierzchni umocnienia,
- przygotowanie podłoża,
- oczyszczenie terenu,
- zgodność wbudowania materiałów z wymaganiami dokumentacji projektowej i SST.

6.3. Kontrola jakości umocnień rowu.

Kontrola polega na ocenie wizualnej jakości wykonanych robót i ich zgodności z dokumentacją projektową i normami, oraz na sprawdzeniu średnicy palików i jakości żerdzi.

7. OBMIAR ROBÓT

Jednostką obmiarową jest:

- 1 mb wykonanego plotka z żerdzi

8. ODBIÓR ROBÓT

8.1. Ogólne warunki odbioru robót

Ogólne warunki odbioru robót ujęto w OST.

8.2. Warunki odbioru

Inspektor nadzoru dokona odbioru faktycznie wykonanych przez wykonawcę robót zgodnie z postanowieniami zawartymi w OST.

Jeżeli wszystkie pomiary dały wyniki pozytywne wykonane roboty inspektor nadzoru uznaje za zgodne z wymaganiami kontraktu. Jeżeli jeden z pomiarów dał wynik ujemny, inspektor uznaje roboty za niezgodne z wymaganiami kontraktu i poleca doprowadzenie robót do zgodności z wymaganiami.

9. PŁATNOŚĆ

Płatność za jednostkę wykonanej i odebranej roboty.

Cena jednostkowa obejmuje:

- zakup i sprowadzenie materiałów niezbędnych do wykonania umocnienia,

- wyrównanie i dogęszczenie podłoża,
- wykonanie umocnienia,
- oczyszczenie miejsca pracy,
- kontrolę jakości robót.

10.PRZEPISY ZWIĄZANE

Normy branżowe

- BN-69/8952-30 Faszyna wiklinowa
- BN-78/9224-04 Faszyna i kołki faszynowe
- BN-69/8952-27 Kiszki faszynowe.

ST-03.00. ROBOTY MELIORACYJNE

ST- 03.07. PŁYTY AŻUROWE.

1. WSTĘP

1.1. Przedmiot SST

Przedmiotem niniejszej szczegółowej specyfikacji technicznej (SST) są wymagania dotyczące wykonania i odbioru ubezpieczenia skarp przy konserwacji rowów w ramach zadania pn. „Rozwój terenów zielonych w mieście Strzelce Opolskie tzw. Park Rybaczówka”.

1.2. Zakres stosowania specyfikacji

Niniejsza specyfikacja będzie stosowana jako dokument przetargowy i kontraktowy przy zlecaniu i realizacji robót wymienionych w pkt. 1.1.

1.3. Zakres robót objętych specyfikacją

Ustalenia zawarte w niniejszej specyfikacji dotyczą zasad prowadzenia robót związanych z ułożeniem płyt ażurowych na skarpach rowu przewidzianymi w dokumentacji projektowej.

1.4. Określenia podstawowe

1.4.1. Prefabrykat (do umocnień) gotowy wyrób z betonu lub żelbetu stosowany do umacniania koryt cieków wykonywany jako: płytki, płyty, płyty wielootworowe, korytka, ścieki, krawężniki i inne drobne elementy stosowane w budownictwie wodnym,

2. MATERIAŁY

2.1. Warunki ogólne stosowania materiałów

Warunki ogólne stosowania materiałów podano w ST.

2.2. Materiał do wykonania brodu

Materiałami przewidzianymi w dokumentacji projektowej do wykonania brodu są:

- a) prefabrykowane płyty ażurowe o wymiarach 60 x 40 i grub. 8cm
- b) kruszywo naturalne na podbudowę/podsypkę – może być pozyskane na miejscu.

2.2.1. Płyty betonowe ażurowe

Prefabrykowane płyty ażurowe powinny mieć gwarantowaną jakość, spełniać wymagania obowiązującej normy. Płyty powinny posiadać atest producenta.

Nie mogą mieć spękań, ubytków itp. Dopuszczalne są inne rozmiary pojedynczych płyt pod warunkiem możliwości ułożenia dna rowu o szerokości zgodnej z załączoną dokumentacją.

2.2.2. Kruszywo naturalne na podbudowę/podsypkę

Materiał na podsypkę jak w dokumentacji projektowej, pozyskane na miejscu lub dowiezione .

3. SPRZĘT

3.1. Ogólne wymagania dotyczące sprzętu

Ogólne wymagania dotyczące sprzętu podano w ST.

3.2. Sprzęt do wykonywania robót

Do wykonania użyć dowolny sprzęt zapewniający prawidłowe wykonanie robót. Zachować bezpieczeństwo pracy na stanowisku pracy i w obrębie strefy robót.

4. TRANSPORT

4.1. Ogólne wymagania dotyczące transportu

Ogólne wymagania dotyczące transportu podano w ST.

4.2. Transport materiałów

Materiał może być przewożony dowolnymi środkami transportu. Należy zadbać o właściwe zabezpieczenie ładunku i bezpieczeństwo transportu.

5. WYKONANIE ROBÓT

5.1. Ogólne wymagania dotyczące robót

Ogólne wymagania dotyczące wykonania robót podano w ST.

5.2. Zakres wykonywanych robót

Wykonawca robót jest odpowiedzialny za jakość ich wykonania oraz za zgodność z rysunkami, SST i poleceniami Inspektora Nadzoru.

5.2.1. Roboty przygotowawcze

Przed przystąpieniem do właściwych robót należy wykonać:

- a) prace pomiarowe i wytyczenie,
- b) wykonać odpowiednio do wymaganych rzędnych profilowanie podłoża

5.2.2. Wykonanie konstrukcji z płyt

Po wykonaniu i zagęszczeniu podsypki odpowiednio ułożyć płyty sprawdzając kolejno od podłoża, podsypki i płyt zgodność rzędnych z projektowanymi. Płyty uszkodzone, pęknięte nie mogą być stosowane i w przypadku ich ułożenia wykonawca wymieni je na własny koszt.

5.2.3. Roboty wykończeniowe

Po wykonaniu robót zasadniczych wykonawca zasypie otwory w płytach tłuczniem wapiennym i dokładnie. Usunie pozostałości gruntu z koryta i odpowiednio rozplantuje lub zagospodaruje zgodnie z dokumentacją projektową oraz uporządkuje teren sąsiadujący.

6. KONTROLA JAKOŚCI ROBÓT

6.1. Ogólne zasady kontroli jakości robót

Ogólne zasady kontroli jakości robót podano w ST.

6.2. Zakres kontroli jakości

Przed wykonaniem brodu należy sprawdzić wszystkie materiały przeznaczone do jego budowy. Odbierać poszczególne roboty zanikowe.

Należy wykonać następujące badania i sprawdzenia:

- a) zgodność pochylenia dna z projektem,
- b) grubość podsypki z kruszywa naturalnego,
- c) zagęszczenie podsypki $J_s > 0,97$,
- d) równość powierzchni dna,
- e) zgodność materiałów z wymaganiami dokumentacji projektowej i SST oraz posiadanie atestów na płyty od producenta.

6.3. Dokładność ułożenia płyt

Dopuszczalna odchyłka w nierówność ułożenia należy przyjąć w niniejszej SST tj. różnicę wysokości między sąsiednimi płytami ± 1 cm.

7. OBMIAR ROBÓT

7.1. Ogólne zasady obmiaru robót

Ogólne zasady obmiaru robót podano w ST.

7.2. Jednostka obmiarowa

Jednostką obmiarową jest: 1 m².

8. ODBIÓR ROBÓT

8.1. Ogólne zasady odbioru robót

Ogólne zasady odbioru robót podano w ST.

8.2. Odbiór ułożenia płyt

Roboty uznaje się za odebrane kiedy są wykonane zgodnie z dokumentacją projektową i SST oraz zostały sprawdzone wizualnie przez Inspektora Nadzoru. A także wtedy gdy sprawdzone zostały przez inspektora nadzoru również roboty zanikowe występujące przy wykonaniu dna rowu.

9. PODSTAWA PŁATNOŚCI

9.1. Ogólne ustalenia dotyczące płatności

Ogólne ustalenia dotyczące podstawy płatności podano w ST.

9.2. Liczba jednostek obmiarowych do zapłaty

Liczbę jednostek obmiarowych w oparciu o „Przedmiar robót” sprawdza inspektor nadzoru w terenie. Cena jednostkowa obejmuje:

- a) zakup i sprowadzenie wszystkich materiałów,
- b) spoinowanie styków płyt kruszywem naturalnym, takim jak podsypka,
- c) oczyszczenie miejsca pracy i otoczenia,
- d) kontrole jakości robót związaną z układaniem samych płyt a wcześniej elementów robót zanikowych.

10. PRZEPISY ZWIĄZANE

Jak wymienione w treści SST norma BN-80/6775-03/01.

ST-03.00. ROBOTY MELIORACYJNE

ST- 03.08. PODSYPKI Z KRUSZYW NATURALNYCH.

1. WSTĘP

1.1. Przedmiot SST

Przedmiotem niniejszej szczegółowej specyfikacji technicznej (SST) są wymagania dotyczące wykonania i odbioru umocnienia skarp przy konserwacji rowów w ramach zadania pn. „Rozwój terenów zielonych w mieście Strzelce Opolskie tzw. Park Rybaczówka”.

1.2. Zakres stosowania specyfikacji

Niniejsza specyfikacja będzie stosowana jako dokument przetargowy i kontraktowy przy zlecaniu i realizacji robót wymienionych w pkt. 1.1.

1.3. Zakres robót objętych specyfikacją

Ustalenia zawarte w niniejszej specyfikacji dotyczą zasad prowadzenia robót związanych z wykonaniem podsypki z kruszyw naturalnych pod umocnienia skarp rowów przewidziane w dokumentacji projektowej.

1.4. Ogólne wymagania dotyczące robót

Ogólne wymagania dotyczące robót podano w ST.

Wykonawca robót jest odpowiedzialny za jakość wykonania robót oraz za zgodność z SST i poleceniami inspektora nadzoru.

2. MATERIAŁY

2.1. Ogólne warunki stosowania materiałów

Ogólne warunki stosowania materiałów podano w ST.

2.2. Rodzaj materiałów do zastosowania

Materiał do stosowania w podsypkach pod umocnienia betonowe lub prefabrykowane różnego typu przewidziane w dokumentacji projektowej obejmuje tłuczeń dolomitowy.

Przy umocnieniach przewidzianych w projekcie może to być drobny tłuczeń dolomitowy jak do celów filtracyjnych.

3. SPRZĘT

3.1. Ogólne warunki wymagane dla sprzętu

Ogólne warunki wymagane dla sprzętu w ST.

3.2. Rodzaj sprzętu do użycia

Sprzęt ręczny do układania podsypki: łopaty, szpadle i inne do wyrównania i zagęszczenia powierzchni pod późniejsze ułożenie umocnień lub konstrukcje budowli. Sprzęt mechaniczny: zagęszczarki.

4. TRANSPORT

4.1. Ogólne warunki transportu

Ogólne warunki transportu podano w ST.

4.2. Warunki transportu

Tłuczeń można transportować luzem dowolnymi środkami transportowymi. Zarówno w czasie transportu jak i przechowywania, wbudowywania, powinien być chroniony przed zanieczyszczeniem.

5. WYKONANIE ROBÓT

5.1. Ogólne warunki wykonania robót

Ogólne warunki wykonania robót podano w ST.

5.2. Przygotowanie podłoża

Podłoże powinno być wyrównane i zagęszczone w celu stworzenia warunków do stabilnego, równego rozłożenia i właściwego zagęszczenia do współczynnika $J_s=0,97$.

5.3. Wbudowanie i zagęszczenie żwiru (pospółki)

Kruszywo powinno mieć optymalną wilgotność aby poddało się rozkładowi odpowiednimi warstwami i zagęszczaniu. Warstwa powinna być tak rozkładana aby po zagęszczeniu mieć właściwy spadek i rzędne przewidziane w dokumentacji projektowej. Sposób zagęszczenia dowolny. Jeżeli przewidziano położenie geowłókniny na tej podsypce należy wyeliminować koniecznie z wierzchniej warstwy ostre frakcje, które mogłyby uszkodzić włókninę.

6. KONTROLA JAKOŚCI ROBÓT

6.1. Ogólne warunki kontroli jakości robót

Ogólne warunki kontroli jakości robót podano w ST.

6.2. Warunki kontroli

Uziarnienie, wilgotność, czystość.

7. OBMIAR ROBÓT

Jednostką obmiaru jest 1m² (metr kwadratowy) powierzchni podsypki z ustabilizowanego kruszywa o warstwie jak w obmiarze w dokumentacji projektowej.

8. ODBIÓR ROBÓT

8.1. Ogólne warunki odbioru robót

Ogólne warunki odbioru robót podano w ST.

8.2. Warunki odbioru

Roboty uznaje się za zgodne z dokumentacją projektową, SST i innymi wymaganiami jak w sztuce budowlanej oraz po sprawdzeniu ilościowym i jakościowym przez inspektora nadzoru.

9. PODSTAWA PŁATNOŚCI

9.1. Ogólne warunki płatności

Ogólne warunki płatności podano w ST.

9.2. Cena jednostki obmiarowej

Cenę jednostki obmiarowej 1m² ustali się zgodnie z dokumentacją projektową, SST i obmiarem w kosztorysie projektowym dla poszczególnych pozycji i miejsca wykonanej podsypki.

10. PRZEPISY ZWIĄZANE

10.1. Normy

| | |
|---------------|--|
| PN-B-04481 | Grunty budowlane. Badanie próbek gruntu. |
| PN-B-06714-12 | Kruszywa mineralne. Badania. Oznaczanie zawartości zanieczyszczeń obcych. |
| PN-B-06714-15 | Kruszywa mineralne. Badania. Oznaczanie składu ziarnowego. |
| PN-B-06714-26 | Kruszywa mineralne. Badania. Oznaczanie zawartości zanieczyszczeń organicznych |
| BN-77/8931-12 | Oznaczanie wskaźnika zagęszczenia gruntu. |

ST-03.00. ROBOTY MELIORACYJNE

ST- 03.09. HUNUSOWANIE SKARP.

1. WSTĘP

1.1. Przedmiot SST

Przedmiotem niniejszej szczegółowej specyfikacji technicznej (SST) są wymagania dotyczące wykonania i odbioru umocnienia skarp przy konserwacji rowów w ramach zadania pn. „Rozwój terenów zielonych w mieście Strzelce Opolskie tzw. Park Rybaczówka”.

1.2. Zakres stosowania Specyfikacji Technicznej

Specyfikacje Techniczne są stosowane jako Dokument Przetargowy i Kontraktowy przy zlecaniu i realizacji robót wymienionych w p.1.1.

1.3. Zakres robót objętych Specyfikacją Techniczną

Ustalenia zawarte w niniejszej Specyfikacji Technicznej dotyczą zasad :

- prowadzenia robót związanych z humusowaniem i obsianiem skarp, przy grubości warstwy humusu od 5 do 10cm skarp rowów i zbiornika powyżej ubezpieczenia .

1.4. Określenia podstawowe

1.4.1. Humus - ziemia roślinna (urodzajna).

1.4.2 Humusowanie - pokrycie skarpy lub rowu humusem w celu zapewnienia dobrego wzrostu trawy.

1.4.3. Pozostałe określenia podstawowe są zgodne z obowiązującymi, odpowiednimi polskimi normami i z definicjami podanymi w ST-00.00. "Wymagania Ogólne" pkt 1.4.

1.5. Ogólne wymagania dotyczące robót.

Ogólne wymagania dotyczące robót podano w ST-00.00 "Wymagania Ogólne" .

2. MATERIAŁY

2.1. Ogólne wymagania dotyczące materiałów

Ogólne wymagania dotyczące materiałów, ich pozyskiwania i składowania, podano w ST-00.00 "Wymagania Ogólne" pkt 2.

2.2. Rodzaje materiałów

Materiałami stosowanymi przy umacnianiu skarp, rowów i ścieków objętymi niniejszą ST są:

- humus
- nasiona traw,
- szpilki, paliki i pale,

2.3. Humus

Do humusowania skarp będzie użyty humus pozyskany na miejscu.

2.4. Nasiona traw

Wybór gatunków traw należy dostosować do rodzaju gleby i stopnia jej zawilgocenia. Zaleca się stosować mieszanki traw o drobnym, gęstym ukorzeniu, spełniające wymagania PN-R-65023 [9].

2.5. Szpilki, paliki, pale

Szpilki do przybijania darniny powinny być wykonane z gałęzi, żerdzi lub drewna szczapowego. Szpilki powinny być proste, ostro zaciosane. Grubość szpilek powinna wynosić od 1,5 do 2,5 cm, a długość od 20 do 30 cm. Paliki i pale powinny być wykonane zgodnie z wymaganiami BN-65/9226-01 [11].

3. SPRZĘT

3.1. Ogólne wymagania dotyczące sprzętu

Ogólne wymagania dotyczące sprzętu podano w ST-00.00 "Wymagania Ogólne" pkt. 3.

3.2. Sprzęt do wykonania robót

Wykonawca przystępujący do wykonania umocnienia powinien wykazać się możliwością korzystania z następującego sprzętu:

- płyt wibracyjnych o ręcznym prowadzeniu,
- drobny sprzęt pomocniczy.

4. TRANSPORT

4.1. Ogólne wymagania dotyczące transportu

Ogólne wymagania dotyczące transportu podano w ST-00.00 "Wymagania Ogólne" pkt 4.

4.2. Transport materiałów

4.2.1. Transport humusu

Humus można przewozić dowolnymi środkami transportu.

Przewiduje się pozyskanie humusu z miejsca inwestycji. Wykonawca powinien usunąć z humusu zanieczyszczenia

obce - korzenie, kamienie itp.

4.2.2. Transport nasion traw

Nasiona traw można przewozić dowolnymi środkami transportu w warunkach zabezpieczających je przed zawilgoceniem.

4.2.3. Transport materiałów z drewna

Szpilki, paliki i pale można przewozić dowolnymi środkami transportu w warunkach zabezpieczających je przed uszkodzeniami.

5. WYKONANIE ROBÓT

5.1. Ogólne zasady wykonania robót

Ogólne zasady wykonania robót podano w ST-00.00 "Wymagania Ogólne" pkt 5.

5.2. Humusowanie

Grubość pokrycia ziemią roślinną na skarpach powinna wynosić od 15 do 20 cm.

W celu lepszego powiązania warstwy humusu z gruntem, na powierzchni skarpy zbiorników humus należy umieszczać w komórkach teokraty, na skarpach rowów należy wykonać rowki poziome lub pod kątem 30° do 45° o głębokości od 15 do 20 cm, w odstępach co 0,5 do 1,0 m.

Ułożoną warstwę humusu należy lekko zagęścić przez ubicie ręczne lub mechaniczne.

5.3. Obsianie nasionami traw

Przed przystąpieniem do obsiewania należy wykonać humusowanie.

Obsianie powierzchni skarp rowów i zbiornika trawą powinno być przeprowadzone w odpowiednich warunkach atmosferycznych - w okresie wiosny lub jesieni.

Ziarna trawy powinny być równomiernie rozsypane na powierzchni skarp w ilości 20 kg/1000 m² skarpy, a po rozsypaniu przykryte gruntem poprzez lekkie grabienie powierzchni .

Wykonawca powinien podjąć wszelkie środki, aby zapewnić prawidłowy rozwój ziarn trawy po ich wysianiu. W okresie suszy należy systematycznie zraszać wodą obsiane powierzchnie skarp.

6. KONTROLA JAKOŚCI ROBÓT

6.1. Ogólne zasady kontroli jakości robót

Ogólne zasady kontroli jakości robót podano w ST-00.00 "Wymagania Ogólne" pkt.6.

6.2. Kontrola jakości humusowania i obsiania

Kontrola polega na ocenie wizualnej jakości wykonanych robót i ich zgodności z ST, oraz na sprawdzeniu daty ważności świadectwa wartości siewnej wysianej mieszanki nasion traw. Świadectwa jakości nasion tracą ważność - licząc od daty wystawienia świadectwa - po upływie 9 miesięcy.

Kierownik Projektu na podstawie pomiarów i oceny wizualnej dokonuje kontroli jakości wykonanych robót i ich zgodności z Dokumentacją Projektową oraz wymaganiami podanymi w ST pkt 5.

7. OBMIAR ROBÓT

Ogólne zasady obiaru robót podano w ST-00.00 „Wymagania Ogólne”.

Jednostką obmiarową jest: - m² (metr kwadratowy) skarp, powierzchni umocnionych przez humusowanie i obsianie.

8. ODBIÓR ROBÓT

Ogólne zasady odbioru robót podano w ST 00.00 „Wymagania Ogólne”.

9. PODSTAWA PŁATNOŚCI

9.1. Ogólne ustalenia dotyczące podstawy płatności

Ogólne zasady dotyczące podstawy płatności podano w ST-00.00. "Wymagania Ogólne" pkt. 9.

9.1. Cena jednostki obmiarowej

a) Cena jednostkowa wykonania 1 m² umocnienia skarp i rowów przez humusowanie z obsianiem obejmuje:

- roboty pomiarowe i przygotowawcze,
- pozyskanie nasion traw,
- dostarczenie materiałów (humus, nasiona traw, darnina),
- rozłożenie warstwy humusu o grub. 20 cm,
- bieżącą konserwację i pielęgnację powierzchni zatrawionej przez koszenie i nawożenie w okresie gwarancji lub do czasu ukorzenia trawy,
- uporządkowanie terenu,
- przeprowadzenie badań i pomiarów wymaganych w Specyfikacji Technicznej.

10. PRZEPISY ZWIĄZANE

10.1. Normy

1. PN-R-65023 Materiał siewny. Nasiona roślin rolniczych
2. BN-65/9226-01 Kołki faszynowe

10.2. Inne materiały

1. Stanisław Datka, Stanisław Lenczewski: Drogowe roboty ziemne.
2. Katalog szczegółów drogowych, ulic, placów i parków miejskich, Warszawa 1987r.

ST-04.00 Nasadzenia zieleni

**dla przedsięwzięcia:
„ROZWÓJ TERENÓW ZIELONYCH W MIEŚCIE STRZELCE
OPOLSKIE TZW. PARK RYBACZÓWKA”**

ST-04.00. NASADZENIA ZIELENI

ST- 04.01. NASADZENIE ZIELENI

1. WSTĘP

1.1. Przedmiot ST

Przedmiotem niniejszej specyfikacji technicznej są wymagania dotyczące wykonania i odbioru robót związanych z nasadzeniem zieleni w ramach przedsięwzięcia pn. : „Rozwój terenów zielonych w mieście Strzelce Opolskie tzw. Park Rybaczówka”.

1.2. Zakres stosowania ST

Specyfikacja Techniczna jest stosowana jako dokument przetargowy i kontraktowy przy zlecaniu i realizacji robót wymienionych w punkcie 1.1.

1.3 Zakres robót objętych SST

Ustalenia zawarte w niniejszej specyfikacji dotyczą zasad prowadzenia robót związanych z sadzeniem drzew i krzewów oraz zakładaniem i pielęgnacją trawników na terenie płaskim .

Projektuje się:

- drzewa - 258 szt.
- krzewy iglaste - 463 szt.
- krzewy liściaste i krzewinki - 2150 szt.
- żywopłot z grabu - 166,3mb/ 554 szt.
- kostrzewa wysiewana na górkach - 2234m2 lub sadzona - 55850szt.
- inne trawy - 16680 szt.
- byliny - 2830,4m2 (28629 szt.)
- trawnik mieszanka do cienia - 1882m2
- trawnik gazonowy - 23 054 m2

1.4 Określenia podstawowe

1.4.1 Ziemia urodzajna – ziemia posiadająca właściwości zapewniające roślinom prawidłowy rozwój.

1.4.2 Materiał roślinny – sadzonki drzew i krzewów

1.4.3 Bryła korzeniowa – uformowana przez szkółkowanie bryła ziemi z przerastającymi ją korzeniami rośliny.

1.4.4 Forma naturalna – forma drzew do zadrzewień zgodna z naturalnymi cechami wzrostu

1.4.5 Forma pienna – forma drzew sztucznie wytworzona w szkółce z pniami o wysokości minimum 2,50 m z wyraźnym nieprzyciętym przewodnikiem i uformowaną koroną

1.4.6 Forma krzewiasta – forma właściwa dla krzewów utworzona w szkółce przez niskie przycięcie przewodnika celem uzyskania wielopędowości

1.4.7 Pozostałe określenia podstawowe są zgodne z obowiązującymi, odpowiednimi Polskimi Normami

1.5 Ogólne wymagania dotyczące robót

Roboty mają być przeprowadzone zgodnie ze sztuką i przepisami prawa polskiego

2. MATERIAŁY

2.1 Materiał roślinny sadzeniowy

2.1.1 Ogólne wymagania dotyczące materiału roślinnego

Ogólne wymagania dotyczące materiałów, ich pozyskiwania i składowania, podano w ST „Wymagania ogólne” pkt 2.

2.1.1.1 Trawniki

Ziemia kompostowa

Do nawożenia gleby mogą być stosowane komposty, powstające w wyniku rozkładu różnych odpadków roślinnych i zwierzęcych (np. torfu, fekalii, kory drzewnej, chwastów, plewów), przy kompostowaniu ich na otwartym powietrzu w przyzmacach, w sposób i w warunkach zapewniających utrzymanie wymaganych cech i wskaźników jakości kompostu.

Kompost fekalioowo-torfowy -wyrób uzyskuje się przez kompostowanie torfu z fekaliami i ściekami bytowymi z osadników, z osiedli mieszkaniowych.

Kompost fekalioowo-torfowy powinien odpowiadać wymaganiom BN-73/0522-01 [5], a torf użyty jako komponent do wyrobu kompostu -PN-G-98011 [1].

Kompost z kory drzewnej -wyrób uzyskuje się przez kompostowanie kory zmieszanej z mocznikiem i osadami z oczyszczalni ścieków pocelulozowych, przez okres około 3-ch miesięcy. Kompost z kory sosnowej może być

stosowany jako nawóz organiczny przy przygotowaniu gleby pod zieleń w okresie jesieni, przez zmieszanie kompostu z glebą.

Nasiona traw

Nasiona traw najczęściej występują w postaci gotowych mieszanek z nasion różnych gatunków.

Gotowa mieszanka traw powinna mieć oznaczony procentowy skład gatunkowy, klasę, numer normy wg której została wyprodukowana, zdolność kiełkowania.

Nawozy mineralne

Nawozy mineralne powinny być w opakowaniu, z podanym składem chemicznym (zawartość azotu, fosforu, potasu -N.P.). Nawozy należy zabezpieczyć przed zawilgoceniem i zbrzyleniem w czasie transportu i przechowywania.

2.1.1.2 Drzewa i krzewy

Materiał roślinny powinien być zgodny z normą PN-R-67023 i PN-R-67022, właściwie oznaczony, tzn. musi mieć etykiety, na których podana jest właściwa nazwa łacińska, forma, wybór, wysokość pnia, numer normy.

Materiał roślinny powinien być prawidłowo uformowany z zachowaniem pokroju charakterystycznego dla gatunku i odmiany oraz posiadać następujące cechy:

DRZEWA:

- pąk szczytowy przewodnika powinien być wyraźnie uformowany,
- przyrost ostatniego roku powinien wyraźnie i prosto przedłużać przewodnik,
- bryła korzeniowa powinna być prawidłowo uformowana i nieuszkodzona,
- pędy korony nie powinny być przycięte chyba, że jest to cięcie formujące,
- pędy boczne korony powinny być równomiernie rozmieszczone,
- przewodnik powinien być praktycznie prosty,
- bliźny na przewodniku powinny być dobrze zarośnięte,
- każda sadzonka powinna być zamocowana do minimum dwóch palików podtrzymujących,

KRZEWY:

- powinny posiadać przynajmniej 3-5 prawidłowo wykształconych pędów, głównie z typowymi dla gatunku rozgałęzieniami,
- wysokość krzewów 20 – 40 cm,
- bryła korzeniowa powinna być prawidłowo uformowana i nieuszkodzona,

Wady nie dopuszczalne

- silne uszkodzenia mechaniczne drzew i krzewów,
- odrosty podkładki poniżej miejsca szczepienia,
- ślady żerowania szkodników,
- oznaki chorobowe,
- zwiędnięte i pomarszczone kory na korzeniach i częściach naziemnych,
- martwice i pęknięcia korony,
- uszkodzenie pąka szczytowego przewodnika,
- dwupędowe korony drzew formy piennej,
- uszkodzenie lub przesuszenie bryły korzeniowej,
- złe zrośnięcie odmiany szczepionej z podkładką,

Do czasu wysadzenia roślin powinny być ocienione, osłonięte od wiatru i zabezpieczone przed wyschnięciem

2.1.1.3 Szczegółowe wymagania dotyczące materiału roślinnego

Do nasadzenia należy wykorzystać gatunki drzew i krzewów opisane w dokumentacji technicznej

2.2 Nawozy mineralne

Nawozy mineralne powinny być w opakowaniu z podanym składem chemicznym. Nawozy należy zabezpieczyć przed zawilgoceniem i zbrzyleniem w czasie transportu i przechowywania.

3. SPRZĘT

3.1. Ogólne wymagania dotyczące sprzętu

Ogólne wymagania dotyczące sprzętu podano w ST-00.00. „Wymagania ogólne” pkt 3.

Wykonawca przystępujący do wykonania zieleni powinien wykazać się możliwością korzystania z następującego sprzętu:

- glebogryzarek, plugów, kultywatorów, bron do uprawy gleby,
- wału kolczatki oraz wału gładkiego do zakładania trawników,
- kosiarki mechanicznej do pielęgnacji trawników,
- sprzętu do pozyskiwania ziemi urodzajnej (np. spycharki gąsienicowej, koparki),

- drobnego sprzętu do robót ziemnych,
- sprzętu do pielęgnacji zadrzewień,
- drabin i szpadli.

4. TRANSPORT

4.1. Ogólne wymagania dotyczące transportu

Ogólne wymagania dotyczące transportu podano w ST-00.00 „Wymagania ogólne” pkt 4.

4.2 Transport materiałów do wykonania nasadzeń

Transport materiału może być dowolny pod warunkiem, że nie uszkodzi ani też nie pogorszy jakości transportowanych materiałów.

W czasie transportu drzewa i krzewy muszą być zabezpieczone przed uszkodzeniem bryły korzeniowej i pędów. Materiał roślinny z bryłą korzeniową musi mieć opakowane bryły korzeniowe lub być w pojemnikach. Materiał roślinny w czasie transportu powinien być zabezpieczony przed przemarzeniem i wyschnięciem. Drzewa i krzewy po dostarczeniu na miejsce przeznaczenia powinny być natychmiast sadzone. Jeżeli jest to niemożliwe należy je zadołować w miejscu ocienionym i nieprzewiewnym, a w razie suszy podlewać.

5. WYKONANIE ROBÓT.

5.1 Ogólne zasady wykonania robót

Ogólne zasady wykonania robót podano w ST-00.00 „Wymagania ogólne” pkt 5. Roboty powinny być wykonywane zgodnie ze sztuką, przepisami BHP i obowiązującymi normami.

5.2. Trawniki

5.2.1. Wymagania dotyczące wykonania trawników

Wymagania dotyczące wykonania robót związanych z trawnikami są następujące:

- teren pod trawniki musi być oczyszczony z gruzu i zanieczyszczeń,
- przy zakładaniu trawników na gruncie rodzimym krawężnik powinien znajdować się 2 do 3 cm nad terenem,
- teren powinien być wyrównany i splantowany,
- grunt rodzimy powinien być rozścielony równą warstwą i wymieszany z kompostem, nawozami mineralnymi oraz starannie wyrównany,
- przed siewem nasion trawy ziemię należy wałować wałem gładkim, a potem wałem -kolczatką lub zagrabić,
- siew powinien być dokonany w dni bezwietrzne,
- okres siania -najlepszy okres wiosenny, najpóźniej do połowy września,
- na terenie płaskim nasiona traw wysiewane są w ilości od 1 do 4 kg na 100 m²,
- na skarpach nasiona traw wysiewane są w ilości 4 kg na 100 m²,
- przykrycie nasion -przez przemieszanie z ziemią grabiami lub wałem kolczatką,
- po wysiewie nasion ziemia powinna być wałowana lekkim wałem w celu ostatecznego wyrównania i stworzenia dobrych warunków dla podsiąkania wody. Jeżeli przykrycie nasion nastąpiło przez wałowanie kolczatką, można już nie stosować wału gładkiego,
- mieszanka nasion trawnikowych może być gotowa lub wykonana wg składu podanego w SST.

5.2.2. Pielęgnacja trawników

Najważniejszym zabiegiem w pielęgnacji trawników jest koszenie:

- pierwsze koszenie powinno być przeprowadzone, gdy trawa osiągnie wysokość około 10 cm,
 - następne koszenia powinny się odbywać w takich odstępach czasu, aby wysokość trawy przed kolejnym koszeniem nie przekraczała wysokości 10 do 12 cm,
 - ostatnie, przedzimowe koszenie trawników powinno być wykonane z 1-miesięcznym wyprzedzeniem spodziewanego nastania mrozów (dla warunków klimatycznych Polski można przyjąć pierwszą połowę października),
 - koszenia trawników w całym okresie pielęgnacji powinny się odbywać często i w regularnych odstępach czasu, przy czym częstota koszenia i wysokość cięcia, należy uzależniać od gatunku wysianej trawy,
 - chwasty trwałe w pierwszym okresie należy usuwać ręcznie; środki chwastobójcze o selektywnym działaniu należy stosować z dużą ostrożnością i dopiero po okresie 6 miesięcy od założenia trawnika.
- Trawniki wymagają nawożenia mineralnego -około 3 kg NPK na 1 ar w ciągu roku. Mieszanki nawozów należy przygotowywać tak, aby trawom zapewnić składniki wymagane w poszczególnych porach roku:
- wiosną, trawnik wymaga mieszanki z przewagą azotu,
 - od połowy lata należy ograniczyć azot, zwiększając dawki potasu i fosforu,
 - ostatnie nawożenie nie powinno zawierać azotu, lecz tylko fosfor i potas.

5.3 Drzewa i krzewy

5.3.1 Wymagania dotyczące sadzenia drzew i krzewów

Wymagania dotyczące sadzenia drzew i krzewów są następujące:

- pora sadzenia – wiosna,
- dołki pod drzewa i krzewy powinny mieć odpowiednią wielkość i zaprawioną ziemię urodzajną,
- roślina w miejscu sadzenia powinna znaleźć się do 5 cm głębiej niż rosła w szkółce; zbyt głębokie lub zbyt płytkie sadzenie utrudnia prawidłowy rozwój rośliny,
- korzenie złamane lub uszkodzone należy przed sadzeniem przyciąć,
- przy sadzeniu drzew należy przed sadzeniem wbić dno dołu drewniane paliki,
- korzenie roślin zasypać sybką ziemią, a następnie prawidłowo ubić, uformować miskę i podlać,
- drzewa należy przymocować do palików,
- wysokość palików wbitych w grunt powinna być równa wysokości pnia posadzonego drzewa,
- paliki powinny być umieszczone od strony najczęściej wiejących wiatrów,

5.3.2 Pielęgnacja po posadzeniu

Pielęgnacja nasadzeń objęta jest okresem gwarancyjnym wynoszącym trzy lata od dnia wykonania robót i polega na:

- podlewaniu,
- odchwaszczaniu,
- nawożeniu,
- usuwaniu odrostów korzeniowych,
- poprawianiu misek,
- okopczykowaniu drzew i krzewów jesienią,
- rozgarnięciu kopczyków wiosną i uformowaniu misek,
- wymianie uschniętych i uszkodzonych drzew i krzewów,
- wymianie zniszczonych palików i wiązań,
- przycięciu złamanych, chorych lub krzyżujących się gałęzi (cięcia pielęgnacyjne i formujące).

6. KONTROLA JAKOŚCI ROBÓT

6.1. Ogólne zasady kontroli jakości robót

Ogólne zasady kontroli jakości robót podano w ST-00.00 „Wymagania ogólne” pkt 6.

6.2. Trawniki

Kontrola w czasie wykonywania trawników polega na sprawdzeniu:

- oczyszczenia terenu z gruzu i zanieczyszczeń,
- określenia ilości zanieczyszczeń (w m³),
- pomiaru odległości wywozu zanieczyszczeń na zwalnię,
- ilości rozrzuconego kompostu,
- prawidłowego uwałowania terenu,
- zgodności składu gotowej mieszanki traw z ustaleniami dokumentacji projektowej,
- gęstości zasiewu nasion,
- prawidłowej częstotliwości koszenia trawników i ich odchwaszczania,
- okresów podlewania, zwłaszcza podczas suszy,
- dosiewania płaszczyzn trawników o zbyt małej gęstości wykiełkowanych ździebeł trawy.

Kontrola robót przy odbiorze trawników dotyczy:

- prawidłowej gęstości trawy (trawniki bez tzw. „łysin”),
- obecności gatunków niewysiewanych oraz chwastów.

6.3 Kontrola robót w zakresie sadzenia i pielęgnacji drzew i krzewów

Kontrola robót w zakresie sadzenia i pielęgnacji drzew i krzewów polega na sprawdzeniu:

- wielkości dołków pod drzewkami i krzewami,
- zaprawienia dołków ziemią urodzajną,
- zgodności realizacji obsadzenia z załącznikami w zakresie miejsc sadzenia, gatunków i odległości sadzonych roślin,
- materiału roślinnego w zakresie wymagań jakościowych systemu korzeniowego, pokroju, wieku, zgodności z normami: PN-R-67022 i PN-R-67023,
- opakowania, przechowywania i transportu materiału roślinnego,
- prawidłowości osadzenia pali drewnianych i przymocowania ich do drzew,
- odpowiednich terminów sadzenia,

- wykonania prawidłowych misek przy drzewach po posadzeniu i podlaniu,
- wymiany chorych, uszkodzonych i zdeformowanych drzew i krzewów,
- zasilania nawozami mineralnymi,

6.3.1 Kontrola robót przy odbiorze posadzonych drzew i krzewów

Kontrola robót przy odbiorze posadzonych drzew i krzewów dotyczy:

- zgodności realizacji obsadzenia z załącznikami,
- zgodności posadzonych gatunków oraz ilości drzew z załącznikami,
- wykonania misek przy drzewach i krzewach,
- prawidłowości osadzenia palików do drzew i przywiązania do nich pni drzew (paliki prosto i mocno osadzone, mocowanie nie naruszone),
- jakości posadzonego materiału.

7. OBMIAR ROBÓT

7.1. Ogólne zasady obmiaru robót

Ogólne zasady obmiaru robót podano w ST-00.00 „Wymagania ogólne” pkt 7.

7.1. Jednostka obmiarowa trawników i nasadzeń

Jednostką obmiarową jest m² (metr kwadratowy) wykonania trawników.

Jednostką obmiarową jest „sztuka” posadzonego drzewa lub krzewu.

8. ODBIÓR ROBÓT

8.1 Ogólne zasady odbioru robót podano w ST-00.00 „Wymagania ogólne” pkt 8.

Roboty uznaje się za wykonane zgodnie z dokumentacją projektową, ST i wymaganiami Inżyniera, jeżeli wszystkie pomiary i badania z zachowaniem tolerancji wg pkt 6 dały wyniki pozytywne.

9. PODSTAWA PŁATNOŚCI

9.1. Ogólne ustalenia dotyczące podstawy płatności

Ogólne ustalenia dotyczące podstawy płatności podano w ST-00.00 „Wymagania ogólne” pkt 9.

Podstawą płatności są ceny jednostkowe, skalkulowane przez wykonawcę.

9.2. Cena ryczałtowa wykonania trawnika obejmuje:

- roboty przygotowawcze: oczyszczenie terenu, rozścielenie gruntu rodzimego, rozrzućenie kompostu,
- zakładanie trawników,
- pielęgnację trawników: podlewanie, koszenie, nawożenie, odchwaszczanie.

9.3 Cena jednostki obmiarowej nasadzeń

Cena posadzenia 1 sztuki drzewa lub krzewu obejmuje:

- roboty przygotowawcze: wyznaczenia miejsca sadzenia, wykopanie i zaprawienie dołków,
- zakup i dostarczenie materiału roślinnego,
- posadzenie roślin,
- pielęgnację w okresie gwarancyjnym posadzonych drzew i krzewów: podlewanie, odchwaszczanie, nawożenie,
- wszelkie inne koszty niezbędne do prawidłowego wykonania zamówienia.

10. PRZEPISY ZWIĄZANE

- | | |
|----------------------|---|
| [1]. PN-G-98011 | Torf rolniczy |
| [2]. BN-73/0522-01 | Kompost fekaliowo-torfowy |
| [3] PN-R-67022 | Materiał szkółkarski. Ozdobne drzewa i krzewy iglaste |
| [4] PN-R-67023 | Materiał szkółkarski. Ozdobne drzewa i krzewy liściaste |
| [5] PN-R-67030 | Cebule, bulwy, kłącza i korzenie bulwiaste roślin ozdobnych |
| [6] BN-76/9 125-0 I. | Rośliny kwiatnikowe jednoroczne i dwuletnie |

ST-05.00 SIĘĆ TELETECHNICZNA

dla przedsięwzięcia:
**„ROZWÓJ TERENÓW ZIELONYCH W MIEŚCIE STRZELCE
OPOLSKIE TZW. PARK RYBACZÓWKA”**

ST-05.00. SIEĆ TELETECHNICZNA

ST- 05.01. OŚWIETLENIE TERENU

1.WSTĘP

1.1 Przedmiot specyfikacji

Przedmiotem niniejszej Specyfikacji Technicznej są wymagania dotyczącej sieci oświetleniowej w ramach przedsięwzięcia pn : „Rozwój terenów zielonych w mieście Strzelce Opolskie tzw. Park Rybaczówka”.

1.2 Zakres stosowania specyfikacji

Specyfikacja Techniczna jest stosowana jako Dokument Przetargowy i Kontraktowy przy zleceniu i realizacji robót wymienionych w p.1.1.

1.3 Zakres robót objętych specyfikacją

Ustalenia zawarte w niniejszej specyfikacji mają zastosowanie do wykonania: kablowa linia oświetlenia terenu parku Rybaczówka .

Zakres robót dla powyższych robót obejmuje:

(1) Roboty przygotowawcze:

Prace geodezyjne: wpięcie instalacji do istniejącej szafki sterowniczej, tras linii kablowych oświetlenia imiejsc posadowienia słupów oświetleniowych,

(2) Roboty zasadnicze:

Prace montażowe:

- doposażenie szafki sterowniczej oświetlenia,
- wykonanie kablowej linii oświetlenia,
- wykonanie przepustów kablowych metodą przekopu otwartego,
- układanie instalacji uziemiającej,
- montaż fundamentów betonowych i słupów oświetleniowych,
- montaż opraw oświetleniowych na słupach,
- wciągnięcie przewodów elektrycznych w słupy.
- montaż izolowanych tabliczek bezpiecznikowych we wnękach słupowych,

Wykonanie badań i pomiarów sprawdzających.

(3) Roboty końcowe:

- Montaż czasowo zdemontowanych przedmiotów utrudniających wykopy,
- Prace porządkowe po wykonaniu Robót,
- Kontrola jakości wykonanych Robót.

Określenia podstawowe.

Określenia podane w niniejszej ST są zgodne z obowiązującymi odpowiednimi Normami Technicznymi (PN i PN-IEC). Wymienione poniżej określenia należy rozumieć w każdym przypadku następująco:

Dodatkowa ochrona przeciwporażeniowa - ochrona części przewodzących dostępnych w wypadku pojawienia się na nich napięcia w warunkach zakłóceńowych.

Kabel - przewód wielożyłowy izolowany, przystosowany do przewodzenia prądu elektrycznego, mogący pracować pod i nad ziemią.

Uziom – przedmiot metalowy umieszczony w gruncie i tworzący połączenie przewodzące z ziemią.

Złącze – urządzenie elektroenergetyczne, w którym następuje połączenie wspólnej sieci elektrycznej napięciu znamionowym do 1kV z instalacją odbiorczą bezpośrednio lub za pośrednictwem wewnętrznej linii zasilającej.

Linia kablowa - kabel wielożyłowy lub wiązka kabli jednożyłowych w układzie wielofazowym albo kilka kabli jedno lub wielożyłowych połączonych równolegle. Łącznie z osprzętem, ułożone na wspólnej trasie i łączące zaciski tych samych dwóch urządzeń elektrycznych jedno lub wielofazowych.

Napięcie znamionowe linii - napięcie międzyprzewodowe, na które linia kablowa została zbudowana.

Oprawa oświetleniowa - urządzenie służące do rozdziału, filtracji i przekształcania strumienia świetlnego wysyłanego przez źródło światła, zawierające wszystkie niezbędne detale do przymocowania i połączenia z instalacją elektryczną.

Osprzęt linii kablowej - zbiór elementów przeznaczonych do łączenia, rozgałęzienia lub zakończenia kabli.

Przepust kablowy - konstrukcja o przekroju okrągłym przeznaczona do ochrony kabla przed uszkodzeniami mechanicznymi, chemicznymi i działaniem łuku elektrycznego.

Przykrycie - osłona ułożona nad kablem w celu ochrony przed mechanicznym uszkodzeniem od góry.

Skrzyżowanie - takie miejsce na trasie linii kablowej, w którym jakkolwiek część rzutu poziomego linii kablowej, przecina lub pokrywa jakąkolwiek część rzutu poziomego innej linii kablowej lub innego urządzenia podziemnego.

Słup oświetleniowy - konstrukcja wsporcza osadzona bezpośrednio w gruncie, służąca do zamocowania oprawy oświetleniowej na wysokości nie większej niż 14 m.

Trasa kablowa - pas terenu, w którym ułożone są jedna lub więcej linii kablowych.

Zbliżenie - takie miejsce na trasie linii kablowej, w którym odległość między linią kablową, urządzeniem podziemnym lub drogą komunikacyjną itp. jest mniejsza niż odległość dopuszczalna dla danych warunków układania bez stosowania przegród lub osłon zabezpieczających i w którym nie występuje skrzyżowanie.

2. MATERIAŁY I URZĄDZENIA

Wszystkie materiały przewidywane do wbudowania będą zgodne z postanowieniami Zlecenia. W oznaczonym czasie przed wbudowaniem Wykonawca przedstawi szczegółowe informacje dotyczące źródła wytwarzania i wydobywania materiałów oraz odpowiednie świadectwa badań, dokumenty dopuszczenia do obrotu i stosowania w budownictwie i próbki do zatwierdzenia Inwestorowi. Aparatura i urządzenia powinny posiadać również aktualną DTR.

Wykonawca ponosi odpowiedzialność za spełnienie wymagań ilościowych i jakościowych materiałów i urządzeń dostarczanych na plac budowy oraz za ich właściwe składowanie i wbudowanie zgodnie z założeniami dokumentacji projektowej.

Materiałami i urządzeniami stosowanymi przy wykonaniu robót będących przedmiotem niniejszej ST są:

| | | |
|--|------|------|
| Kabel YKXS 4x16mm ² | m | 1900 |
| Słup oświetleniowy SOL h=7m z fundamentem B60 i wysięgnikiem WR4/1 | szt. | 4 |
| Słup oświetleniowy SOL h=4,5m z fundamentem B60 | szt. | 50 |
| Oprawa oświetleniowa ISKRA LED ALFA 24W | szt. | 4 |
| Oprawa oświetleniowa MIRA LED 42W | szt. | 50 |

3. SPRZĘT

Wykonawca jest zobowiązany do używania jedynie takiego sprzętu, który nie spowoduje niekorzystnego wpływu na jakość wykonywanych Robót. Sprzęt używany do Robót powinien być zgodny z ofertą Wykonawcy. Liczba i wydajność sprzętu będzie gwarantować przeprowadzenie Robót, zgodnie z zasadami określonymi w Dokumentacji Projektowej w terminie przewidzianym Zleceniem.

Sprzęt będący własnością Wykonawcy lub wynajęty do wykonania Robót ma być utrzymywany w dobrym stanie i gotowości do pracy. Będzie on zgodny z normami ochrony środowiska i przepisami dotyczącymi jego użytkowania.

Jeżeli Dokumentacja Projektowa lub ST przewidują możliwość wariantowego użycia sprzętu przy wykonywanych Robotach, Wykonawca powiadomi Inwestora o swoim zamiarze wyboru i uzyska jego akceptację przed użyciem sprzętu. Wybrany sprzęt, po akceptacji Inwestora, nie może być później zmieniany bez jego zgody. Jakikolwiek sprzęt, maszyny, urządzenia i narzędzia nie gwarantujące zachowania warunków Zlecenia, zostanie nie dopuszczony do Robót.

Do wykonania robót będących przedmiotem niniejszej ST stosować następujący, sprawny technicznie sprzęt:

- koparko-spycharka na podwoziu ciągnika kołowego 0,15m³,
- żuraw samochodowy,
- podnośnik PMH samochodowy hydrauliczny,
- zagęszczarka wibracyjna spalinowa 70m³/h,
- wibromłot elektryczny 3,0kW,
- ubijak spalinowy 50kg,
- drobny sprzęt mechaniczny i elektronarzędzia podręczne.

4. TRANSPORT

Wykonawca jest zobowiązany do stosowania jedynie takich środków transportu, które nie wpłyną niekorzystnie na jakość wykonywanych Robót i właściwości przewożonych materiałów.

Liczba środków transportu będzie zapewniać prowadzenie Robót zgodnie z zasadami określonymi w Dokumentacji Projektowej i ST, w terminie przewidzianym Zleceniem.

Bębny z kablami należy przetaczać zgodnie z kierunkiem strzałki na tabliczce bębna. Unikać transportu kabli w temperaturze niższej od -15°C . W czasie transportu i przechowywania materiałów i urządzeń należy zachować wymagania wynikające z ich specjalnych właściwości zastrzeżonych przez producenta. W czasie transportu, załadunku i wyładunku oraz składowania aparatury i urządzeń należy przestrzegać zaleceń wytwórcy, a w szczególności urządzenia zabezpieczyć przed nadmiernymi drganiami i wstrząsami oraz przesuwaniem się lub przewróceniem. Przy załadunku i rozładunku materiałów i urządzeń zabezpieczyć przed uderzeniem nie dopuszczając do ubytków i zadrapań.

Przy ruchu na drogach publicznych pojazdy będą spełniać wymagania dotyczące przepisów ruchu drogowego w odniesieniu do dopuszczalnych obciążeń na osie i innych parametrów technicznych.

Wykonawca będzie usuwać na bieżąco, na własny koszt, wszelkie zanieczyszczenia spowodowane jego pojazdami na drogach publicznych oraz dojazdach do Placu Budowy.

Do transportu materiałów i urządzeń stosować następujące, sprawne technicznie i zaakceptowane środki transportu:

- ciągnik kołowy (1),
- samochód samowyładowczy do 5Mg,
- samochód dostawczy do 0,9Mg (1),
- podnośnik montażowy PMH samochodowy hydrauliczny,
- przyczepa dłużykowa,
- środek transportowy do przewozu drobnego sprzętu.

Wykonawca jest zobowiązany do stosowania jedynie takich środków transportu, które nie wpłyną niekorzystnie na jakość robót i właściwości przewożonych towarów. Przy ruchu po drogach publicznych pojazdy muszą spełniać wymagania przepisów ruchu drogowego tak pod względem formalnym jak i rzeczowym.

4. WYKONANIE ROBÓT

Ogólne wymagania.

Wykonawca jest odpowiedzialny za prowadzenie robót zgodnie z wymaganiami obowiązujących PN i PN-IEC oraz postanowieniami Zlecenia.

Warunki ogólne wykonania przygotowawczych Robót ziemnych.

Przed przystąpieniem do prac ziemnych korzystając z projektu i aktualnych map oraz planów służby geodezyjne określa trasy kabli ziemnych, z umiejscowieniem słupów oświetleniowych i szafki sterowniczej oświetlenia. Jeżeli w miejscach wykopów lub w ich bliskim sąsiedztwie, znajdują się przedmioty lub przeszkody demontowalne, utrudniające wykopy, należy je zdemontować na czas robót ziemnych. Należy zachować szczególną ostrożność przy pracach ziemnych prowadzonych za pomocą sprzętu zmechanizowanego szczególnie w miejscach nieoznaczonych jako skrzyżowania lub zbliżenia, w których istnieje przypuszczenie obecności ewentualnej instalacji podziemnej.

Przed przystąpieniem do prac należy ściśle określić strefy odkładcze dla odkrywki wykopów oraz dla składowania materiałów związanych z pracami ziemnymi, zwłaszcza dla słupów, grubego osprzętu, rur i bębnow kablowych.

Warunki ogólne wykonania Robót instalacyjnych.

Układanie linii kablowych niskiego napięcia w ziemi.

Linie oświetleniową wykonać kablem YKXS $4 \times 16 \text{ mm}^2$. Kable należy układać w rowach wykonanych ręcznie, po uprzednim wytyczeniu ich tras przez służby geodezyjne. Prace prowadzić z zachowaniem dużej ostrożności, ze względu na podziemne uzbrojenia terenu i drzewa. Układanie kabli powinno być wykonane w sposób wykluczający ich uszkodzenie przez zginanie, skręcanie, rozciąganie itp. Ponadto przy układaniu powinny być zachowane środki ostrożności zapobiegające uszkodzeniu innych kabli lub urządzeń znajdujących się na trasie budowanej linii.

Podczas przechowywania, układania i montażu, końce kabla należy zabezpieczyć przed wilgocią oraz wpływami chemicznymi i atmosferycznymi. Temperatura otoczenia i kabla przy układaniu nie powinna być niższa niż 0°C . Zabrania się podgrzewania kabli ogniem.

Przy układaniu kabli można zginać kabel tylko w przypadkach koniecznych, przy czym promień gięcia powinien być możliwie duży.

Linie kablową niskiego napięcia należy układać w rowie kablowym w sposób falisty bez naprężania, na głębokości 0,8m na 10cm podsypce z piasku z przykryciem nasypką grubości 10cm piasku, następnie należy nasypać minimum 15cm gruntu rodzimego i przykryć folią z tworzywa sztucznego koloru niebieskiego, o grubości min. 0,5mm i szerokości min. 30cm. Następnie rów kablowy zasypać zagęszczanym gruntem rodzimym.

Prace ziemne przy układaniu kabli w rejonie zbliżeń, skrzyżowań i kolizji należy prowadzić ręcznie, pod nadzorem i w uzgodnieniu z właścicielami uzbrojenia istniejącego. Skrzyżowanie kabla z urządzeniami podziemnymi oraz ciągami pieszo-jezdnymi należy wykonać w rurze ochronnej. Przepusty pod drogami wykonać metodą wykopu odkrytego. Na początku i końcu linii kablowej, w wykopie należy pozostawić 3% zapasy kablowe, jednak nie mniej niż po 1m. Ponadto kabel powinien być zaopatrzony na całej długości w trwałe, zamocowane na nim oznaczniki. Powinny one być rozmieszczone w odstępach nie większych niż 10m oraz w miejscach skrzyżowań i przy wejściach i wyjściach rur ochronnych. Na oznacznikach należy umieścić trwałe napisy identyfikujące kabel zawierające następujące informacje:

- Nazwę użytkownika,
- Symbol i nr ewidencyjny kabla,
- Typ, przekrój i ilość żył,
- Napięcie znamionowe kabla,
- Rok ułożenia.

Zaleca się stosowanie oznaczników laminowanych folią przezroczystą z tworzywa sztucznego. Oznaczniki mocować na kablu za pomocą opasek zaciskowych z tworzywa sztucznego nie ulegającego szybkiemu rozkładowi w ziemi.

Warunki ogólne wykonania Robót montażowych.

Montaż słupów oświetleniowych.

Montaż słupów .

Na parking przewidziano słupy aluminiowe cylindrycznie stożkowe anodowane na kolor anodowania grafitowy, bez szwu jednoelementowy. Słup wkopywane do ziemi o części nadziemnej 7 metrów, średnica przy podstawie fi 146mm. Na słupie przewiduje się montaż wysięgnika podnoszącego wysokość zawieszenia. Słupy muszą posiadać raporty wytrzymałości dla strefy wiatrowej i kategorii terenu przewidzianej inwestycji, wraz z fundamentem muszą zapewnić stabilność całej konstrukcji. Słupy montować na wcześniej wykonanym fundamencie B60. Słup i wysięgnik zabezpieczony technologią anodowania minimalna wartość w mikronach anody od 20 do 25 mikron kolor anodowania grafitowy. Powłoka anodowa powinna być integralnie związana z podłożem, dzięki czemu nie ma możliwości ich złuszczenia odpryskiwania czy rozwarstwiania. Do wyposażenia dołączony powinien być komplet ocynkowany elementów łącznych słupa (nakrętki, podkładki, osłony na nakrętki z tworzywa sztucznego, kluczyk imbusowy).

Pod oprawy LED na terenie parku przewidziano słupy aluminiowe cylindrycznie stożkowe anodowane na kolor anodowania grafitowy , bez szwu jednoelementowy. Słupy o całkowitej wysokości 4,5 metra, podstawa o wymiarach 260x260, rozstaw szpilek 200x200, co zapewnia stabilność całej konstrukcji. Na słupie przewidziano oprawę montowaną na sztorc, całość anodowana no kolor grafitowy. Po zamocowaniu oprawy całość ma się licować. Zakończenie słupa fi 60, minimalna grubość ścianki słupa 4,2 mm. Słupy muszą posiadać raporty wytrzymałości dla strefy wiatrowej i kategorii terenu, część wkopana do ziemi musi zapewnić stabilność całej konstrukcji. Słup zabezpieczony technologią anodowania minimalna wartość w mikronach anody od 20 do 25 mikron kolor anodowania grafitowy. Powłoka anodowa powinna być integralnie związana z podłożem, dzięki czemu nie ma możliwości ich złuszczenia odpryskiwania czy rozwarstwiania. Do wyposażenia dołączony powinien być komplet ocynkowany elementów łącznych słupa (nakrętki, podkładki, osłony na nakrętki z tworzywa sztucznego, kluczyk imbusowy).

1) Montaż opraw.

W celu oświetlenia parkingu przewidziano montaż punktów świetlnych zrealizowanych za pomocą opraw typu LED np. ISKRA LED ALFA 24. Oprawy wykonane w II klasie izolacji i stopniu ochrony IP 66. Korpus oprawy wykonany ze stopu aluminium w formie rury fi 60mm o długości 80mm,. Oprawy przewidziane na inwestycje mają zachować ten sam wygląd i pochodzić z jednej serii.

W celu oświetlenia ścieżek parkowych przewidziano montaż punktów świetlnych zrealizowanych za pomocą opraw LED np. MIRA LED. Oprawa przeznaczona do montażu bezpośrednio na słupie, średnica zakończenia słupa powinna wynosić 60 mm. Konstrukcja oprawy z ukształtowanych blach oraz profili, wykonywanych z aluminium o przewodności cieplnej (>200W/mK) zabezpieczona przez anodowanie, powłoka 20 mikron. Dla uzyskania oczekiwanego efektu wizualnego oprawa ma licować się ze słupem jak również ma być anodowana pod kolor słupa grafitowy. Oprawa wyposażona w 12 diod. Diody umieszczone na płytce drukowanej MCPCB z elementami zabezpieczającymi, zintegrowana z soczewką asymetryczną wykonaną z tworzywa PMMA o podwyższonych właściwościach temperaturowych. Moduł optyczny IP 66 montowany na powierzchni radiatora. Moc całkowita oprawy max 42W strumień świetlny oprawy min 5000 lm. Efektywność świetlna Lm/W

uwzględniająca wszystkie straty 119lm/W. Oprawa wyposażona w programowalny zasilacz za pomocą którego można ustawić 5 redukcji strumienia świetlnego w czasie. Barwa światła 3500K (+/- 5% ciepła), współczynnik oddawania barw CRI powyżej 80. Żywotność diod LED minimum 50 000 godzin, gwarancja producenta na oprawę minimum 5 lat. Oprawa przystosowana do pracy w temperaturach od -40 stopni C do 40 stopni C. W oprawie powinien być zainstalowany zasilacz wyposażony w niezbędne zabezpieczenia: przepięciowe, zwarciovowe 10KV oraz zabezpieczenie chroniące diody LED zamontowane w oprawie przed przegrzaniem. Oprawy muszą posiadać deklarację zgodności CE producenta. Oprawy powinny być dostarczone wraz z nierdzewiejącymi elementami mocującymi i być gotowe do działania i montażu.

Ochrona przeciwporażeniowa.

Podstawową ochronę przed porażeniem prądem elektrycznym stanowi izolacja ochronna poszczególnych elementów instalacji. Dodatkowym środkiem ochrony przeciwporażeniowej jest zastosowanie samoczynnego, szybkiego wyłączenia napięcia poprzez wyłączniki nadprądowe działające na bazie sprawnej instalacji uziemiającej.

W celu uniemożliwienia pojawienia się różnych potencjałów i niebezpiecznych napięć na przedmiotach metalowych, należy zastosować połączenia wyrównawcze. Przewód wyrównawczy powinien być poprowadzony od punktu do punktu z końcowym podłączeniem do szyny PEN szafki rozdzielczej.

5. KONTROLA JAKOŚCI ROBÓT

Ogólne zasady kontroli jakości Robót

Wykonawca jest odpowiedzialny za pełną kontrolę jakości robót, materiałów i urządzeń.

Wykonawca zapewni odpowiedni system i środki techniczne do kontroli jakości robót na terenie i poza placem budowy. Kontrolę jakości Robót w czasie ich realizacji należy wykonywać zgodnie z wytycznymi właściwych WTWOR oraz instrukcjami zawartymi w normach i Aprobatach Technicznych dla materiałów i systemów technicznych.

Wszystkie badania i pomiary będą przeprowadzane przez jednostki posiadające odpowiednie uprawnienia budowlane.

Szczegółowe zasady kontroli Robót.

Po wykonaniu każdej z niżej wymienionych odrębnych całości Robót należy sprawdzić zgodność ich wykonania z projektem, normami i zaleceniami Inwestora oraz skontrolować poprawność montażu poszczególnych podzespołów.

Badania jakości Robót w czasie budowy

Przed ułożeniem kabli oświetlenia drogowego należy sprawdzić głębokość posadowienia słupów. Przed zasypaniem wszelkich ziemnych linii kablowych należy sprawdzić oznaczenia kabla, głębokość jego ułożenia, oraz grubości poszczególnych warstw i ułożenie folii w wykopie. Szczególną uwagę należy zwrócić przed zasypaniem na jakość wykonania muf kablowych, przepustów i odległości przy zbliżeniach.

Badania i pomiary Złącza Kablowo-Pomiarowego .

Po wykonaniu Robót należy sprawdzić:

- a) prawidłowość połączeń kablowych zasilania,
- b) dokręcenie zacisków końcówek kablowych,
- c) prawidłowość połączeń instalacji uziemiających,
- d) dokręcenie zacisków przewodów ochronnych,
- e) konserwację zacisków ochronnych i złącz kablowych,
- f) prawidłowość montażu wyposażenia,
- g) prawidłowość opisów poszczególnych elementów i urządzeń,
- h) skuteczność ochrony przeciwporażeniowej złącza kablowego,
- i) rezystancję uziemienia.

Badania i pomiary Szafki Sterowniczej Oświetlenia.

Po wykonaniu Robót należy sprawdzić:

- a) prawidłowość połączeń kablowych zasilania,
- b) połączenia zacisków wewnętrznego okablowania sterowniczego,
- c) kompletność i prawidłowość montażu wyposażenia,
- d) prawidłowość połączeń układu cało i północnego oświetlenia,
- e) nastawy zegara sterującego,
- f) prawidłowość połączeń przewodów ochronnych,
- g) dokręcenie zacisków przewodów ochronnych,
- h) prawidłowość montażu wyposażenia,
- i) prawidłowość opisów poszczególnych elementów i urządzeń wyposażenia,
- j) zainstalowanie tabliczki ostrzegawczej,

- k) zastosowanie osłon odkrytych części będących pod napięciem wyższym niż bezpieczne,
- l) funkcjonalność łączników ręcznych, blokad i zabezpieczeń i zamknięcia drzwiczek,
- m) skuteczność ochrony przeciwporażeniowej.

Badania i pomiary linii kablowych niskiego napięcia.

Po wykonaniu Robót należy sprawdzić:

- a) prawidłowość ułożenia instalacji kablowych i przewodowych w ziemi w rurach osłonowych,
- b) prawidłowość montażu, zachowanie prawidłowego połączenia żył zgodnie z kolorystyką,
- c) zachowanie odległości i jakości osłon w miejscach zbliżeń i skrzyżowań kabli i przewodów,
- d) sposób wyprowadzenia kabli do przepustów oraz podejścia do urządzeń i osprzętu,
- e) jakość połączeń końcówek kablowych i przewodowych,
- f) oznakowanie tras kablowych i samego kabla,
- g) zgodność faz linii kablowej z oznaczeniami,
- h) rezystancję izolacji,
- i) ciągłość żył linii kablowej.

Badania i pomiary elementów oświetlenia .

Po wykonaniu robót należy sprawdzić:

- a) poprawność montażu elementów słupów,
- b) poprawność montażu tabliczek bezpiecznikowych i opraw oświetleniowych,
- c) pionowość ustawienia słupów,
- d) typy słupów i opraw,
- e) jakość połączeń kabli zasilających,
- f) prawidłowość połączeń przewodów uziemiających,
- g) badanie funkcjonalności automatyki załączania oświetlenia,
- h) sprawdzenie załączenia ręcznego oświetlenia,
- i) konserwację zacisków ochronnych i złącz kontrolnych,
- j) pomiar izolacji i ciągłości kabli zasilających i przewodów doprowadzających do oprawy,
- k) pomiar skuteczności ochrony przeciwporażeniowej słupów i opraw,
- l) elementy zabezpieczenia antykorozyjnego konstrukcji i fundamentów.

6. OBMIAR ROBÓT

Ogólne zasady obmiaru Robót

Ilość Robót oblicza się według sporządzonych przez służby geodezyjne pomiarów z natury, udokumentowanych operatem powykonawczym, z uwzględnieniem wymagań technicznych zawartych w niniejszej ST i ujmuje w księdze obmiaru. Wszystkie urządzenia i sprzęt pomiarowy stosowane do obmiaru Robót muszą posiadać ważne certyfikaty legalizacji.

Szczegółowe zasady obmiaru Robót.

Długości ułożonych kabli, przewodów oraz uziomów oblicza się na podstawie określonych w projekcie wymiarów wyrażonych w metrach.

Komplety zmontowanych całości takich jak: szafka sterownicza oświetlenia, słupy oświetlenia drogowego, fundamenty betonowe słupów, wysięgniki słupów, łączniki, oprawy oblicza się na podstawie określonych w projekcie ilości wyrażonych w sztukach.

Zarówno Roboty wyrażone w metrach jak i w kompletach są Robotami zasadniczymi, dlatego też zawierają w swoim zakresie wszelkie inne towarzyszące im prace.

Jednostki obmiarowe

Jednostki obmiarowe dla wykonania zakresu Robót wymienionych w punkcie 1.3 niniejszej ST:

w **metrach (m)** mierzy się Roboty:

- układanie kabli niskiego napięcia w ziemi,
- układanie instalacji uziemiającej,
- układanie przewodów,
- układanie rur ochronnych.

w **kompletach (kpl)** mierzy się Roboty:

- montaż szafki sterowniczej oświetlenia z wyposażeniem,
- montaż słupa oświetlenia drogowego z wyposażeniem,
- montaż opraw oświetleniowych.

7. ODBIORY ROBÓT

Warunki ogólne

Celem odbioru jest protokolarnie dokonanie finalnej oceny rzeczywistego wykonania Robót w odniesieniu do ich ilości, jakości i wartości. Gotowość do odbioru zgłasza Wykonawca wpisem do dziennika budowy przedkładając Inwestorowi do oceny i zatwierdzenia dokumentację powykonawczą Robót.

Warunki szczegółowe.

Przejmując Roboty elektryczne związane z wykonaniem Robót wymienionych w punkcie 1.3 niniejszej ST podczas kolejnych etapów odbioru, należy zwrócić szczególną uwagę na wybrane, niżej przedstawione aspekty tych odbiorów.

Odbiór Robót zanikających i ulegających zakryciu.

Należy sprawdzić:

- a) wielkość zapasów kablowych w ziemi,
- b) jakość ułożenia kabli w ziemi oraz w osłonach i przepustach,
- c) zachowanie wymaganych odległości przy podziemnych zbliżeniach i skrzyżowaniach,
- d) jakość połączeń poszczególnych odcinków uziomów w części podziemnej,
- e) konserwację części podziemnej fundamentów słupów oświetlenia terenu,
- f) naniesienie odstępstw od projektu w dokumentacji powykonawczej dotyczących Robót ziemnych.

Odbiór ostateczny Robót - Przejęcie Robót.

Przed przekazaniem do eksploatacji należy dokonać Przejęcia Robót, odbioru ostatecznego Robót, podczas którego szczególnie należy zwrócić uwagę na:

- a) realizację zaleceń Inwestora dotyczących odstępstw od dokumentacji projektowej oraz dokumenty uzasadniające uzupełnienia i zmiany wprowadzone w trakcie wykonywania Robót,
- b) protokoły częściowych odbiorów poprzednich faz Robót z uwzględnieniem zaleceń i uwag komisji odbiorowej,
- c) aktualność dokumentacji powykonawczej, uwzględniającej wszystkie zmiany i uzupełnienia,
- d) kompletności protokołów z pomiarów,
- e) kompletność DTR i świadectw producenta,
- f) instrukcje obsługi urządzeń i instalacji,
- g) jakość wykonanych Robót związanych z posadowieniem szafki sterowniczej i słupów,
- h) funkcjonalność sterowania oświetleniem,
- i) jakość uziomów,
- j) prawidłowość oznakowania tabliczkami ostrzegawczymi i zamknięcie szafki sterowniczej i słupów,
- k) naniesienie odstępstw od projektu w dokumentacji powykonawczej dotyczących wykonanych Robót.

8. PODSTAWA PŁATNOŚCI

Ustalenia ogólne

Płatność za jednostkę obmiarową roboty należy przyjmować zgodnie z postanowieniami Zlecenia, obmiarem robót, oceną jakości użytych materiałów i jakości wykonania robót, na podstawie wyników pomiarów i badań.

Zgodnie z postanowieniami Zlecenia podstawą płatności jest wykonanie zakres robót wymieniony w p. 1.3. niniejszej ST.

Cena wykonania Robót

Cena wykonania Robót mierzonych w **kompletach** obejmuje:

- 1) prace geodezyjne,
- 2) zakup i dostarczenie materiałów, sprzętu i urządzeń oraz ich składowanie,
- 3) **roboty zasadnicze:**
 - a) montaż słupów oświetleniowych z wysięgnikiem i fundamentów,
 - b) montaż opraw oświetleniowych na słupach,
 - c) wykonanie kablowej linii oświetlenia,
 - d) montaż tabliczek bezpiecznikowych we wnękach słupowych,
 - e) układanie instalacji uziemiającej,
 - f) wciągnięcie przewodów elektrycznych w słupy.
- 4) konieczne prace ziemne i prace związane z posadowieniem fundamentów szafki i słupów,
- 5) prace konserwacyjne części podziemnych fundamentów słupów,
- 6) wykonanie określonych w postanowieniach Kontraktu badań, pomiarów i sprawdzeń Robót,
- 7) wywóz z terenu budowy materiałów zbędnych i uporządkowanie placu budowy po Robotach.

9. PRZEPISY ZWIĄZANE

| | | |
|----|------------------------------|--|
| 1 | BN-68/6353-03 | folia kalandrowana techniczna z uplastycznionego polichlorku winylu i spensyjnego |
| 2 | BN-73/3725-16 | zakowanie kabli, przewodów i żył (analogia). |
| 3 | PN-61/E-01002 | przewody elektryczne. Nazwy i określenia. |
| 4 | BN-79/9068-01 | refabrykaty budowlane z betonu. Elementy konstrukcji wsporczych świetlniowych i energetycznych linii napowietrznych |
| 5 | PN-55/E-05021 | urządzenia elektroenergetyczne. Wyznaczanie obciążalności przewodów i kabli |
| 6 | PN-74/E-04500 | sprzęt linii elektroenergetycznych. Powłoki ochronne cynkowe i anodizowane chromianowane. |
| 7 | PN-76/D-79353 | przewody kablowe. |
| 8 | PN-76/E-02032 | oświetlenie dróg publicznych |
| 9 | N SEP-E-004 | urządzenia elektroenergetyczne i sygnalizacyjne linie kablowe. Projektowanie i wykonanie. |
| 10 | PN-76/E-90301 | kable elektroenergetyczne o izolacji z tworzyw termoplastycznych i powłocze polwinitowej na napięcie znamionowe 0,6/1 kV. |
| 11 | PN-77/E-05030/00 i 01 | ochrona przed korozją. Ochrona katodowa. Wspólne wymagania i badania. Ochrona metalowych części podziemnych. |
| 12 | PN-79/E-06314 | elektryczne oprawy oświetleniowe zewnętrzne |
| 13 | PN-80/C-89205 | przewody z nieplastyfikowanego polichlorku winylu |
| 14 | PN-81/C-89203 | ształki z nieplastyfikowanego polichlorku winylu |
| 15 | PN-83/E-06305 | elektryczne oprawy oświetleniowe. Typowe wymagania i badania |
| 16 | PN-84/E-02032 | oświetlenie dróg zakładowych. |
| 17 | PN-86/O-79100 | opakowania transportowe. Odporność na narażanie mechaniczne. Wymagania i badania |
| 18 | PN-88/E-08501 | urządzenia elektryczne. Tablice i znaki bezpieczeństwa. |
| 19 | PN-90/E-05023 | znaczenia identyfikacyjne przewodów elektrycznych barwami lub literami. |
| 20 | PN-91/E-05009/01 | stacje elektryczne w obiektach budowlanych zakres, przedmiot i wymagania podstawowe. |
| 21 | PN-91/E-05009/43 | stacje elektryczne w obiektach budowlanych. Ochrona przed prądem ziężeniowym. |
| 22 | PN-92/E-05009/41 | stacje elektryczne w obiektach budowlanych. Ochrona ziężeniowa. |
| 23 | PN-92/E-05009/54 | stacje elektryczne w obiektach budowlanych. Uziemienia i przewody ochronne. |
| 24 | PN-92/E-08106 | stopnie ochrony zapewniane przez obudowy (kod IP). |
| 25 | PN-93/E-05009/51 | stacje elektryczne w obiektach budowlanych. Dobór i montaż wyposażenia elektrycznego. |
| 26 | PN-93/E-05009/61 | stacje elektryczne w obiektach budowlanych. Sprawdzenia odbiorcze. |
| 27 | PN93/E-90403 | kable elektroenergetyczne i sygnalizacyjne o izolacji i powłocze polwinitowej na napięcie znamionowe nie przekraczające 6,6 kV. Kable sygnalizacyjne na napięcie znamionowe 0,6/1 kV |
| 28 | PN-94/E-05204 | ochrona przed elektrycznością statyczną. Ochrona obiektów, instalacji i urządzeń. Wymagania. |
| 29 | PN-IEC 364 -4-481 i 364 -703 | stacje elektryczne w obiektach budowlanych. |
| 30 | PN-IEC 60364 -3 do 708 | stacje elektryczne w obiektach budowlanych. |
| 31 | PN-IEC 664-1 | koordynacja izolacji urządzeń elektrycznych w układach niskiego napięcia. Zasady, wymagania i badania. |

- 32 Albumy napowietrznych linii elektroenergetycznych i stacji transformatorowych opracowane i rozpowszechniane przez Biuro Studiów i Projektów Energetycznych "Energoprojekt" - Poznań lub Kraków.
- 33 Budowa elektroenergetycznych linii napowietrznych. Instrukcja bezpiecznej organizacji robót. PBE "Elbud" Kraków.
- 34 Zarządzenie Ministra Górnictwa i Energetyki oraz Ministra Budownictwa i Przemysłu Materiałów Budowlanych w sprawie warunków technicznych, jakim powinna odpowiadać ochrona odgromowa sieci elektroenergetycznych. Dz. Bud. Nr 6, poz. 21 z 1969 r.
- 35 Przepisy budowy urządzeń elektrycznych. PBUE wyd. 1980 r.
- 36 WTWiO - Warunki Techniczne Wykonania i Odbioru Robót - instalacje elektryczne.
- 37 Katalogi wyrobów i osprzętu aparatury łączeniowej, sterowniczej i zabezpieczającej.
- 38 Warunki techniczne wykonania i odbioru robót budowlano-montażowych - Część V. Instalacje elektryczne, 1973 r.
- 39 Rozporządzenie Ministra Przemysłu z dn. 26.11.1990 r. w sprawie warunków technicznych, jakim powinny odpowiadać urządzenia elektroenergetyczne w zakresie ochrony przeciwporażeniowej. (Dz.U. Nr 81 z dn. 26.11.1990 r.)
- 40 Rozporządzenie Ministra Budownictwa i Przemysłu Materiałów Budowlanych w sprawie bezpieczeństwa i higieny pracy przy wykonywaniu robót budowlano-montażowych i rozbiórkowych. Dz. U. Nr 13 z dnia 10.04.1972 r.

ST-06.00 Mała architektura

dla przedsięwzięcia:
**„ROZWÓJ TERENÓW ZIELONYCH W MIEŚCIE STRZELCE
OPOLSKIE TZW. PARK RYBACZÓWKA”**

ST-06.00. MAŁA ARCHITEKTURA

ST-06.01. ELEMENTY MAŁEJ ARCHITEKTURY

1. WSTĘP

1.1 Przedmiot SST

Przedmiotem niniejszej szczegółowej specyfikacji technicznej (SST) są wymagania dotyczące przedsięwzięcia pn : „Rozwój terenów zielonych w mieście Strzelce Opolskie tzw. Park Rybaczówka”. realizacji elementów małej architektury w projekcie pn.:

1.2. Zakres stosowania SST

Specyfikacja Techniczna jest stosowana jako dokument przetargowy i kontraktowy przy zlecaniu i realizacji robót wymienionych w punkcie 1.1.

1.3. Zakres robót objętych SST

Ustalenia zawarte w niniejszej specyfikacji dotyczą zasad prowadzenia robót związanych z realizacją elementów małej architektury na terenie cmentarza.

2. MATERIAŁY I URZĄDZENIA.

Wszystkie elementy małej architektury będą montowane w podłożu, zgodnie z zaleceniami producenta danego elementu.

Projektuje się ustawienie ławek z okrągłych profili stalowych powlekanych antykorozyjnie i siedziskach drewnianych (drewno liściaste barwione) następującego typu: kolor elementów drewnianych to palisander, kolor elementów żeliwnych to czarny matowy.

Wszystkie elementy drewniane muszą być impregnowane ciśnieniowo i zabezpieczone powierzchniowo środkami nietoksycznymi.

W przypadku urządzeń rekreacyjnych dla dzieci wyklucza się urządzenia niespełniające Polskich Norm w zakresie wyposażenia placów zabaw. Materiały nieodpowiadające wymaganiom zostaną przez Wykonawcę wywiezione z terenu budowy ,bądź złożone w miejscu wskazanym przez Zamawiającego.

Dopuszcza się zastosowanie urządzeń innego typu niż wskazane w projekcie ,jednak muszą one spełniać wszystkie wymagania określone w PN .Wykonawca powiadomi Zamawiającego o zamiarze wykorzystania innych materiałów lub urządzeń niż wskazane w projekcie, co najmniej trzy tygodnie przed użyciem materiału albo w okresie dłuższym, jeżeli będzie to wymagane do badań prowadzonych przez zamawiającego .Wybrany i zaakceptowany rodzaj materiału nie może być później zamieniony bez gody Zamawiającego .

3. SPRZĘT.

Wykonawca przystępujący do ustawienia elementów małej architektury powinien wykazać się możliwością korzystania z następującego sprzętu:

- łopaty,
- poziomice,
- szpadle,
- kielnie,
- taczka,
- betoniarka.

4. TRANSPORT.

Transport elementów małej architektury może być dowolny pod warunkiem, że nie uszkodzi, ani też nie pogorszy jakości transportowanych materiałów.

W czasie transportu elementy małej architektury muszą być zabezpieczone przed uszkodzeniem.

5. WYKONANIE ROBÓT.

Montaż elementów małej architektury w miejscach wskazanych w projekcie wykonuje się zgodnie ze wskazówkami producenta.

Ławki

Ławki typowe z oparciem

Ławki typowe (wysokość 77 cm, szerokość 65 cm, długość 180 cm) ustawione przy alejkach w miejscach wskazanych na planie zagospodarowania terenu.

Stylistyka ławek typowych została pokazana na załączniku nr A4.

Jest to typ ławek obecnie funkcjonujących na terenie Rybaczówki .(Istniejące nie posiadają oparcia).

Dopuszcza się rozwiązania równoważne pod warunkiem spełnienia tego samego lub lepszego poziomu technologicznego, wydajnościowego i funkcjonalnego założonego w projekcie oraz specyfikacjach technicznych wykonania i odbioru robót.

Konstrukcję ławki wykonać z okrągłych profili stalowych powlekanych antykorozyjnie. Kolor zewnętrznej powłoki – ciemny grafitowy RAL 7016. Siedzisko wykonane z desek drewna świerkowego, impregnowanego ciśnieniowo w celu zabezpieczenia przed warunkami atmosferycznymi. Krawędzie desek frezowane. Powierzchnia desek szlifowana i trzykrotnie pokryta lakierobejcą. Kolor lakierobejcy – palisander.

Podstawa słupków stalowych ławki powinna posiadać marki stalowe na kołki rozporowe w celu przytwierdzenia ławki do podłoża.

Należy ustalić z Administratorem parku, które ławki zakotwić na stałe, a które pozostawić z możliwością do ewentualnego przestawienia. W miejscach ustawienia ławek planuje się wykonać nawierzchnię mineralną.

W każdą parę słupków stalowych ławki posadować i zakotwić na projektowanej ławie betonowej z betonu C16/20 o podstawie 20/50cm i wysokości 20cm.

Górny poziom ławy powinien być zagłębiony w gruncie na tyle, aby projektowana nawierzchnia mineralna grubości 5cm przykrywała powierzchnie ławy.



Fundament

W przypadku nawierzchni brukowych ławkę mocować kołkami rozporowymi M8 do kostki brukowej.

W przypadku nawierzchni mineralnej każdą parę słupków stalowych ławki posadować i zakotwić na projektowanej ławie betonowej z betonu C16/20 o podstawie 20/50cm i wysokości 20cm.

Górny poziom ławy powinien być zagłębiony w gruncie na tyle, aby projektowana nawierzchnia mineralna grubości 5cm przykrywała powierzchnie ławy.

Podkładkę dystansową pomiędzy każdą stopką słupków ławki a ławą fundamentową stanowić będzie płytka granitowa. Całość połączyć kołkiem rozporowym M8 jak na poniższym rysunku.

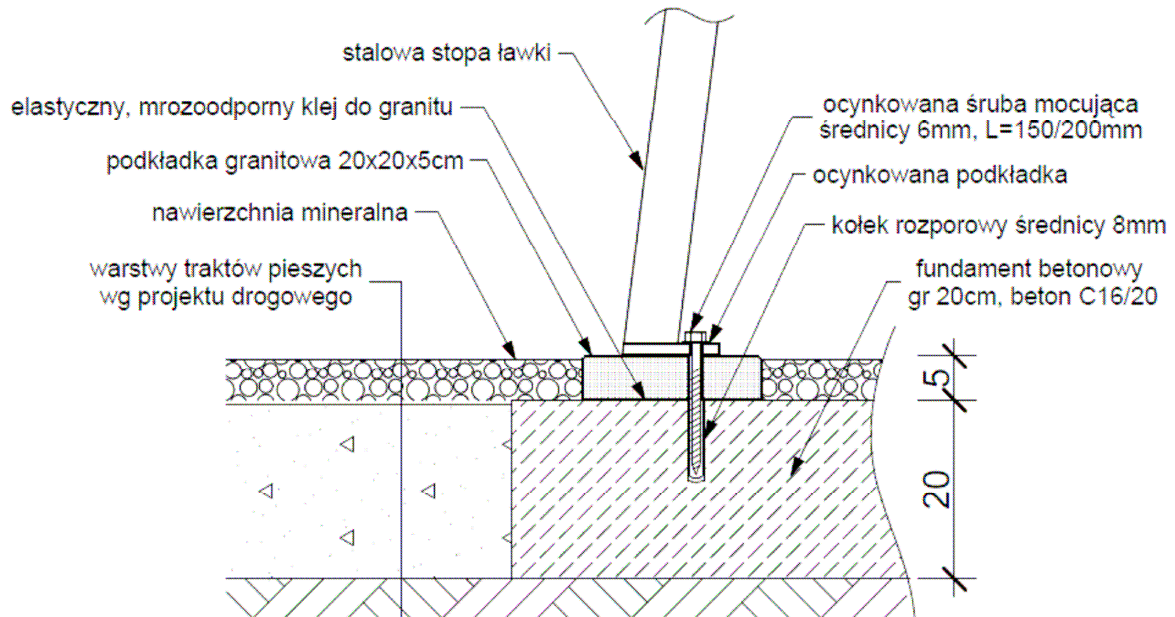

mocowanie ławki na nawierzchni z kostki betonowej

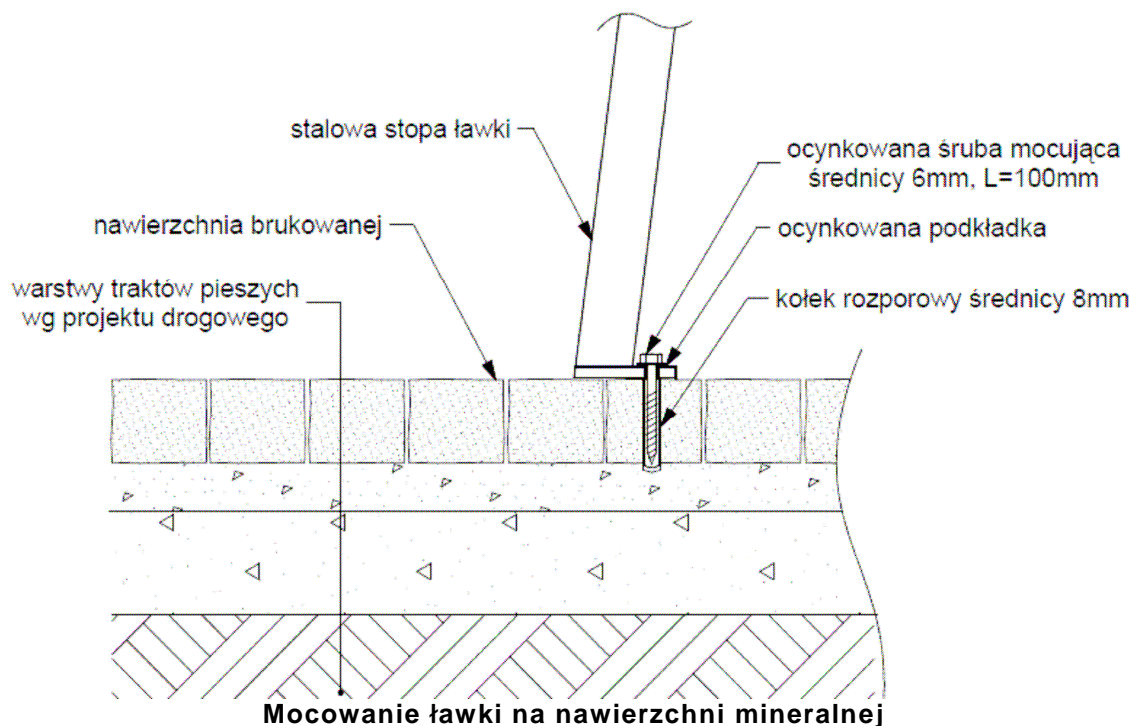

Mocowanie ławki na nawierzchni mineralnej

Ławki i stoły drewniane

Ławki i stoły drewniane stanowiące komplet. Stylistyka ławek została pokazana na załączniku nr A3.

Dopuszcza się rozwiązania równoważne pod warunkiem spełnienia tego samego lub lepszego poziomu technologicznego, wydajnościowego i funkcjonalnego założonego w projekcie.

Powierzchnie siedzisk i blatów stołów winny być gładkie, malowane bejcolakierem w kolorach teak lub palisander. Kolor zbliżony do ustawianych ławek typowych z oparciem.

Dla zapewnienia trwałości konstrukcji wszystkie elementy drewniane zabezpieczyć środkami ochronnymi przed biokorozją oraz ogniochronnymi do stosowania na zewnątrz. Gwarancja trwałości drewna minimum 5lat.

Kosze na śmieci

Obok ławek projektuje się ustawienie koszy metalowych lub betonowych na drobne odpady komunalne. Stylistyka została pokazana na załączniku nr A5.1 oraz A5.2 projektu technicznego. Kosze metalowe ustawić na fundamencie betonowym z betonu C16/20 o podstawie 20/20cm i wysokości 20cm. Górny poziom stopy powinien być zagłębiony w gruncie podobnie jak w przypadku ławek. Montaż dostosować do wymagań producenta.

Budki lęgowe dla ptaków

Stylistyka budek pokazana na załącznikach typowych rozwiązań o numerach A6.1 do A8.2 projektu technicznego. Budki drewniane zabezpieczone w miarę możliwości środkami ochronnymi przed biokorozją do stosowania na zewnątrz. Gwarancja trwałości drewna minimum 5lat. Budki ustawiać w miejscach wskazanych przez Administratora parku.

Stojaki na rowery

Wymagana trwała konstrukcja z **ocynkowaną powłoką** dla zapewnienia stojakom wieloletniego użytkowanie. Dopuszcza się malowanie stojaków poprzez nakładanie farby na powłokę ocynku. Mocowanie stojaków do podłoża zgodnie z instrukcją producenta. Stojaki powinny posiadać **Świadectwo Jakości i Zgodności z Polskimi Normami**, a także **Świadectwo Jakości Produktu**

Przykładowe stojaki.

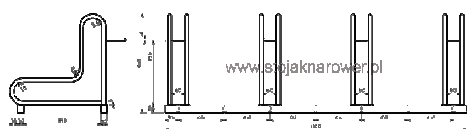

RAD 4
skala 1:10

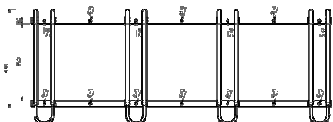

Tablica do rysowania dla najmłodszych.

Stylistyka tablicy pokazana na załączniku typowych rozwiązań o numerze A11.

Nawierzchnia asfaltowa.

Nawierzchnię zaprojektowano jako asfaltową, wykonaną na miejscu. Nawierzchnia będzie ograniczona betonowymi obrzeżami chodnikowymi.

Podbudowa

Pod nawierzchnię należy wykonać podbudowę z kruszyw kamiennych. Podbudowa składająca się z następujących warstw w kolejności ich wykonywania:

- warstwa z tłuczni kamiennego frakcji 4 – 31,5 mm -gr. 15 cm
- warstwa wyrównawcza z miału kamiennego 0-4 - gr. śr. 2 cm (podane grubości warstw odnoszą się do grubości po zagęszczeniu)

Uwaga: zamawiający nie dopuszcza wykonania podbudowy z kamienia (tłuczni) wapiennego.

Nawierzchnia z asfalto-betonu AC 5S gr. 3cm lub zamiennie z asfaltu lanego.

Obrzeża betonowe

Wokół nawierzchni poliuretanowych należy wykonać obrzeża betonowe.

Obrzeża betonowe, prefabrykowane min. 8 x 30 cm. Obrzeża posadzić na ławie z betonu wylewanego klasy nie niższej niż C12/15. Grubość ławy 10 cm + opory wysokości min. 4 cm i szerokości o 10 cm większej z każdej strony niż szerokość obrzeża. Górne powierzchnie ław wykonać ze spadkiem.

Urządzenia na doposażenie placu zabaw.

Stylistyka urządzeń pokazana na załącznikach w dokumentacji technicznej.

Zaproponowano „przeplotnię” oraz „statek”. Oba urządzenia w konstrukcji drewnianej.

Na placu zabaw urządzenia montować zgodnie z wytycznymi producenta poprzez stałe związanie z gruntem za pomocą ocynkowanych kotew stalowych mocowanych w betonowym fundamencie (beton B20). Wykonawca powinien zapewnić ponadto instrukcje konserwacji (oznaczone numerem normy), które

powinny zawierać stwierdzenie czy częstość kontroli zmienia się w zależności od typu urządzenia lub materiałów użytych i innych czynników np. intensywnego użytkowania, poziomu wandalizmu, zanieczyszczenia powietrza, wieku urządzenia. Wykonawca winien zapewnić rysunki i schematy niezbędne do konserwacji, kontroli i sprawdzenia prawidłowości działania urządzenia i jeżeli jego napraw.

Zaleca się, aby urządzenie było instalowane w bezpieczny sposób, a także zgodnie z krajowymi przepisami budowlanymi i dotyczącymi bezpieczeństwa oraz zapisami normy PN-EN 1176-7 z 2009 roku.

Wykonawca powinien zapewnić informacje odnoszące się do bezpieczeństwa instalacji przed przyjęciem zamówienia, np. dane katalogowe oraz zapewnić instrukcję montażu umożliwiającą prawidłowy montaż, wykonanie i ustawienie urządzenia w terenie.

Niniejsze informacje powinny zawierać następujące dane, jeżeli dotyczą;

- przestrzeń minimalną
- wymagania dotyczące nawierzchni (łącznie z wysokością swobodnego upadku i rozmiarem nawierzchni)
- całkowite wymiary największych części,
- masę najcięższych części lub sekcji
- wytyczne dotyczące planowanego przedziału wiekowego użytkowników urządzenia,
- czy urządzenie jest przeznaczone do użytku w pomieszczeniach lub w warunkach nadzoru,
- dostępność części zapasowych,
- świadectwo zgodności z Normą PN-EN 1176

Przy każdym urządzeniu na placu zabaw należy zamontować po jednej tabliczce informującej o sposobach korzystania z danego urządzenia (najlepiej w postaci rysunków) montowane za pomocą ocynkowanych śrub do urządzenia lub w postaci tabliczek zamontowanych na drewnianej belce mocowanej w fundamencie za pomocą stalowych kotew. Tabliczki należy umocować w takich miejscach, by nie stanowiły zagrożenia dla dzieci w czasie biegania lub upadku z urządzenia.

6. KONTROLA JAKOŚCI ROBÓT.

Kontrola polega na sprawdzeniu:

- zgodności posadowienia elementów małej architektury z dokumentacją projektową oraz instrukcjami producentów,
- jakości elementów wyposażenia (zgodności pod względem projektowanej formy, zgodności kolorystycznej, impregnacji, stabilności posadowienia).

7. OBMIAR ROBÓT.

Jednostką obmiarową jest:

- szt. (sztuka) elementu małej architektury.

8. ODBIORY ROBÓT I PODSTAWY PŁATNOŚCI.

Roboty uznaje się za wykonane zgodnie z dokumentacją projektową, szczegółową specyfikacją techniczną i wymaganiami inspektora nadzoru, jeżeli wszystkie pomiary i badania z zachowaniem tolerancji wg specyfikacji dały wyniki pozytywne.

Cena montaż 1 szt. i/lub mb elementu małej architektury obejmuje:

- roboty przygotowawcze: wyznaczenie miejsc posadowienia, wykopanie dołków pod stopy betonowe,
- wykonanie stóp betonowych,
- mocowanie elementów do stóp betonowych.

9. PRZEPISY I NORMY DOTYCZĄCE PROWADZENIA ROBÓT.

1. PN-EN 1176-1; 2009 Wyposażenie palców zabaw i nawierzchnie –Część 1;Ogólne wymagania bezpieczeństwa i metody badań
2. PN-EN 1176-2; 2009 Wyposażenie palców zabaw i nawierzchnie –Część 2;Dodatkowe wymagania bezpieczeństwa i metody badań huśtawek
3. PN-EN 1176-3; 2009 Wyposażenie palców zabaw i nawierzchnie –Część 3;Dodatkowe wymagania bezpieczeństwa i metody badań zjeżdżalni

4. PN-EN 1176-4; 2009 Wyposażenie palców zabaw i nawierzchnie –Część 4; Dodatkowe wymagania bezpieczeństwa metody badań kolejek linowych
5. PN-EN 1176-5; 2009 Wyposażenie palców zabaw i nawierzchnie –Część 5; Dodatkowe wymagania bezpieczeństwa i metody badań karuzeli
6. PN-EN 1176-6; 2009 Wyposażenie palców zabaw i nawierzchnie –Część 6; Dodatkowe wymagania bezpieczeństwa i metody badań urządzeń kołyszących
7. PN-EN 1176-7; 2009 Wyposażenie palców zabaw i nawierzchnie –Część 7; Wytyczne instalowania ,kontroli konserwacji i eksploatacji
8. PN-EN 1176-10 2009 Wyposażenie palców zabaw i nawierzchnie –Część 10; Dodatkowe wymagania bezpieczeństwa i metody badań całkowicie obudowanych urządzeń do zabawy
9. PN-EN 1176-11; 2009 Wyposażenie palców zabaw i nawierzchnie –Część 11; Dodatkowe wymagania bezpieczeństwa i metody badań sieci przestrzennej
10. PN-EN 1177; 2009 Nawierzchnie placów zabaw amortyzujące upadki-Wymagania bezpieczeństwa i metody badań
11. PN-B -06250 Beton zwykły
12. PN-B -06712 Kruszywa mineralne do betonu zwykłego
13. PN-B -32250 Materiały budowlane .Woda do betonów i zapraw .

ST-07.00 Organizacja placu budowy

dla przedsięwzięcia:
**„ROZWÓJ TERENÓW ZIELONYCH W MIEŚCIE STRZELCE
OPOLSKIE TZW. PARK RYBACZÓWKA”**

ST-07.00. ORGANIZACJA PLACU BUDOWY

1.WSTĘP

1.1 Przedmiot ST

Przedmiotem niniejszej Specyfikacji Technicznej są wymagania dotyczące organizacji placu budowy w ramach przedsięwzięcia pn : „Rozwój terenów zielonych w mieście Strzelce Opolskie tzw. Park Rybaczówka”.

1.2 Zakres stosowania ST

Specyfikacja Techniczna jest stosowana jako Dokument Przetargowy i Kontraktowy przy zleceniu i realizacji robót wymienionych w p.1.1.

1.3 Zakres robót objętych ST

Roboty, których dotyczy Specyfikacja obejmują wszystkie czynności związane z organizacją placu budowy objętym Kontraktem, a więc:

- opracowanie projektu organizacji placu budowy
- zapewnienie dojazdu do placu budowy
- zapewnienie terenu pod plac budowy i dojazdu tymczasowe poza liniami rozgraniczającymi
- przełożenie istniejących urządzeń obcych kolidujących z placem budowy
- doprowadzenie do placu budowy niezbędnych mediów (energia elektryczna, woda, łączność)
- ogrodzenie placu budowy, jego dozоровanie i zapewnienie bezpieczeństwa od kradzieży i wandalizmu
- zainstalowanie niezbędnych tablic informacyjnych i ich konserwacja
- zapewnienie niezbędnych tymczasowych pomieszczeń biurowych, szatni, urządzeń sanitarnych
- zapewnienie niezbędnych przy obiektowych pomieszczeń magazynowych
- zapewnienie środków ochrony środowiska na czas prowadzenia robót na obiekcie mostowym
- utrzymywanie w czystości dróg dojazdowych oraz dróg innych, które będą wykorzystywane jako dojazdy
- doprowadzenie terenu budowy do stanu pierwotnego i rekultywacja terenu

1.4 Określenia podstawowe

Określenia podane w niniejszej ST są zgodne z obowiązującymi normami, wytycznymi i określeniami podanymi w ST-00.00 „Wymagania Ogólne”.

1.5 Ogólne wymagania dotyczące robót

Wykonawca Robót jest odpowiedzialny za jakość wykonania robót i ich zgodność z Dokumentacją Projektową, ST i poleceniami Inspektora.

2.MATERIAŁY

Do wykonania i organizacji placu budowy należy stosować materiały określone w projekcie organizacji placu budowy.

3.SPRZĘT

Do wykonania i organizacji placu budowy należy stosować sprzęt określony w projekcie organizacji placu budowy.

4.TRANSPORT

Transport materiałów, urządzeń i sprzętu dowolnymi środkami transportowymi zaakceptowanymi przez Inspektora.

5.WYKONANIE ROBÓT

5.1 Projekt organizacji placu budowy

Wykonawca zobowiązany jest do sporządzenia we własnym zakresie projektu organizacji budowy, rozwiązującego wszystkie zagadnienia wymienione w pktcie 1.3 niniejszej ST wraz z określeniem rodzaju użytych materiałów, warunków technicznych dla tych materiałów oraz sprzętu i środków transportowych niezbędnych dla wykonania robót związanych z organizacją placu budowy.

Projekt organizacji placu budowy podlega akceptacji przez Inspektora.

Do obowiązków Wykonawcy należy również uzyskanie wszystkich niezbędnych uzgodnień dotyczących projektu organizacji budowy.

5.2 Zapewnienie dojazdu do placu budowy

Dojazd do placu budowy może odbywać się, zależnie od lokalnych warunków dla danego obiektu, w sposób następujący:

- po istniejących eksploatowanych drogach
- po tymczasowych drogach prowizorycznych mieszczących się w obszarze linii rozgraniczających po uzgodnieniu z Inspektorem uwzględniając organizację budowy i wykonawców innych robót
- po tymczasowych drogach prowizorycznych po terenie nie wykupionym przez Zamawiającego, a więc po terenie wymagającym dzierżawy.

Dobór sposobu zapewnienia dojazdu do placu budowy zawarty będzie w projekcie organizacji placu budowy, sporządzonym zgodnie z pkt 5.1. niniejszej ST.

Uzyskanie ewentualnej dzierżawy należy do obowiązków Wykonawcy.

5.3 Zapewnienie terenu pod plac budowy

Plac budowy należy w zasadzie organizować na terenie mieszczącym się w obrębie linii rozgraniczających. W przypadku technicznej niemożliwości wykorzystania pod plac budowy terenu wywłaszczonego, konieczne będzie zlokalizowanie placu budowy na terenie wydzierżawionym.

Ostateczną lokalizację placu budowy ustali Wykonawca w projekcie organizacji placu budowy.

Uzyskanie ewentualnej dzierżawy terenu pod plac budowy należy do obowiązków Wykonawcy.

5.4 Przełożenie istniejących urządzeń obcych

Przełożeniu podlegają wszelkie istniejące urządzenia obce kolidujące z placem budowy lub uniemożliwiające prowadzenie robót. Zakres niezbędnych przełożeń urządzeń obcych zawarty będzie w projekcie organizacji placu budowy wraz z niezbędnymi uzgodnieniami.

5.5. Zainstalowanie niezbędnych tablic informujących

Wykonawca zobowiązany jest do oznakowania placu budowy w zakresie zgodnym z polskim prawem budowlanym.

5.6 Zapewnienie środków ochrony środowiska na czas prowadzenia robót

Według zakresu i sposobu określonych w projekcie organizacji placu budowy oraz zgodnie z ST-00.00, przy czym należy m. in. rozwiązać następujące zagadnienia:

- ochrona okolicznej ludności od hałasu w dzień i w nocy
- czasowe odprowadzenie wód ściekowych z urządzeń odwadniających plac budowy, po ich uprzednim oczyszczeniu
- ochrona użytkowników pobliskich tras komunikacyjnych przed zapyleniem i innymi niekorzystnymi skutkami prowadzenia robót, wraz z utrzymaniem czystości na drogach dojazdowych i drogach innych użytkowników, które będą wykorzystywane jako dojazdy.

5.7 Rekultywacja terenu

Teren placu budowy, dróg dojazdowych do placu budowy, a także teren naruszony przez doprowadzenie na plac budowy mediów doprowadzony być musi po zakończeniu budowy na koszt Wykonawcy do stanu pierwotnego.

6.KONTROLA JAKOŚCI ROBÓT

Kontroli Inspektora podlegają roboty przy realizacji placu budowy oraz materiały używane dla potrzeb organizacji placu budowy.

7.OBMIAR ROBÓT

Roboty objęte niniejszą ST podlegają rozliczeniu ryczałtowemu, obejmującemu wykonanie wszystkich robót składowych, określonych w projekcie organizacji placu budowy, zatwierdzonym przez Inspektora.

8.ODBIÓR ROBÓT

Odbiorowi podlegają wszystkie elementy składowe wchodzące w zakres robót wg projektu organizacji placu budowy. Odbiorów dokonuje się na podstawie stwierdzenia zgodności wykonanych robót z projektem organizacji placu budowy oraz na podstawie kontroli jakości wg pkt 6 niniejszej ST.

9.PODSTAWA PŁATNOŚCI

Płaci się kwotę ryczałtową za wykonany i odebrany zakres robót określony w projekcie organizacji placu budowy. Podstawą płatności są kwoty ryczałtowe za poszczególne roboty składowe wchodzące w ogólny zakres robót przy organizacji placu budowy, ustalone na podstawie kalkulacji sporządzonych przez Wykonawcę dla określenia kwoty ryczałtu. W kwotach ryczałtowych mieszczą się także:

- sporządzenie projektu organizacji placu budowy wraz z uzgodnieniami
- opłaty za energię elektryczną, wodę i łączność
- koszty obsługi i dozoru placu budowy
- koszty ewentualnej dzierżawy gruntu
- koszty związane z utrzymaniem czystości (związanej z prowadzeniem budowy) dróg dojazdowych.

10.PRZEPISY ZWIĄZANE

[1] Prawo Budowlane. Ustawa z dnia 7. lipca 1994 r. (Dziennik Ustaw nr 89, poz. 414)

[2] Zarządzenie Ministra Gospodarki Przestrzennej i Budownictwa z dn. 30.grudnia 1994r.w sprawie szczegółowego zakresu i formy projektu budowlanego (Monitor Polski Nr 2, poz. 30).